朝鮮日報
夕刊

獨逸의空軍擴張을 佛首相猛然攻擊

暴虐한行爲에는斷然不同意

陸軍劣勢도甘受不能

【電通巴里十五日發】 프랑당佛首相은 十五日佛國下院에있어서 陸軍徵兵案討議에 對하야 獨逸의態度를 攻擊하야左와如히말하였다

獨逸은締約國의軍縮會議에서 베르사이유條約에規定되엿슴에도不拘하고 獨逸의再軍備를脫退한것은 괘심한일이다 더우只今에 다시空軍을擴張하는것은 너무暴虐한行爲라 英、佛은斷然이러한行爲에 同意할수업다 또佛國은 國防上獨逸의陸軍以下의劣勢도되는것을同意할수업다 現在의數로推移되면一九三六年末까지에는 獨逸은百六十萬의 大軍을擁하게될것은 누구나熟知하는바로 一方佛國은同年度에는 겨우二十萬八千의陸軍을增加함에 不過하야 勢力의不均衡도또한甚하다 (寫眞은 프랑당氏)

一九三六年에잇서 獨逸政府는 六十萬의 陸軍을整備하게될터이나 佛國陸軍은 겨우二十萬八千의兵을 保有하게될터이다

獨逸軍擴에備코저 徵兵令改正斷行

大戰當時出生率激減에基한 壯丁饑饉年度에備置

【巴里十五日發聯合】 世界大戰當時의 出生率激減에基하야 所謂「壯丁饑饉年度」에 備키爲하야 佛國政府는 徵兵令改正을斷行하기로決하고 首相프랑당氏는十四日下院에徵兵令改正法案을 提出하엿는데 法案의骨子는左와如하다

一、四月十五日入營의 今年第一期兵은除隊延期令에依하야 兵役終了後다시 六個月間兵役의義務를負함

一、十月十六日入營의 第二期兵以後一九三九年度入營兵에이르기까지 兵役期間을 延長하야 通常期間終了後다시 十二個月間兵役의義務를課함

一、徵兵適齡을二十一歲로부터二十歲로低減함

一、兵役終了後 繼續하야軍隊에머무는 職業的軍人은 ... 右法案提出에當하야 프랑당首相은左와如히述하엿다

兵員數가減少된結果 國防上重大危機를誘致하엿다 그러나現下의國際情勢는 陸軍의減少를不許한다 佛國政府는獨逸政府의軍縮會議脫退는 軍事上베르사이유條約의廢棄로 軍縮事業前途에 曙光을가질수업게되엿다 獨逸政府는 大陸軍을建設하게되는것은周知의事實이다 陸軍委員長잔파프리氏도 政府案을支持하야 左와如히述하엿다

北鐵讓渡協定案 廿三日正午調印

實質的引繼는調印前에完了

【新京東京電話】 北鐵讓渡에關한協定案은 마침내 來二十日滿洲國에서 可決케되엿는데 大橋滿洲國外交次長은 二十一日까지東京에歸還할것이므로 外務省은來二十三日正午 外相官邸에서正式調印을 行하기로決定하엿다

【新京哈爾賓十五日發】 新任北鐵副局長 平山敬一郞氏는 十四日午後二時 管理局에서 루데局長과會見하고 同鐵內에 事務를引繼하겟다고希望하야 前記打合한結果 正式調印까지 雙方責任者間에 實質的引繼를終了하고 引繼當日은 單純히形式에끗친다는것을 協議하엿다

撤歸의先陣은 技術關係者

【哈爾賓十五日發聯合】 北鐵接收從業員約二千五百名은 三個列車에分乘하야 午後七時半까지 全部哈爾賓에到着하야 十六日朝新局長佐原憲次氏로부터 國滿接收에關한訓示를받고 十七日早朝北鐵各線으로向하야正式調印까지待機키로되엿다

赤系從業員은九十五%까지本國으로撤歸할터인데 撤歸에는

一、技術關係者

一、高級專務官

一、事務關係者

의三級으로分하야 技術關係者가먼저撤歸하게된것은 蘇聯政府가國內鐵道建設工事에技術者를 必要하게된까닭이다

北鐵接收從業員 二千五百名 哈爾濱에來着

【電通哈爾賓十五日發】 十五日朝新京發 出發한北鐵接收從業員 ... 新京에 ...하엿다

北鐵交涉의成立

日滿蘇間에好影響을齎來 主要懸案과當局意向

【新京東京電話】 廣田外相은北鐵讓渡交涉成立으로 日滿蘇間에好轉의新事態에乘하야 日蘇及日滿蘇間의諸懸案解決에 邁進하기爲하야 이미去十一日 北鐵讓渡調印後에도 유레니에프大使以下가接待를求하야 今後의諸交涉의安善을行하엿는데 一方東京 ...

北鐵修理費 約二千萬圓必要

【哈爾賓十五日發聯合】 北鐵接收後滿洲國에關하야는 軌道의交換에約七十三萬六千二百圓 二十五個所의鐵橋交換費用五萬圓 九十萬本의枕木交換約四十萬圓 其他建築物修繕車輛修理費等總額約二千萬圓의巨費를要하리라고한다

駐中英公使카도간氏 突然宋孔氏와會談

會談한內容은極秘나借款問題인듯 注目되는潛行的運動

【上海十六日發】 十四日汪精衛氏와會見하고 日中親善에對한國民政府의眞意를聽問한 英國公使카도간氏는 右會見에있어서는國際借款問題에는 抵觸치안헛다고 하엿는데 十五日朝突然南京으로부터來滬하야 同日下午上海에잇는宋子文、孔祥熙兩氏와會談하고 同日夜南京에赴하엿는데 實로明이엿다 會談內容은極秘에付하야 借款問題와 中國財政問題等을討議한것이라고 解釋되는바이다 時局上추어든 借款問題도 카도간氏의 潛行的行動으로 實質的으로는相當進行된것이라고 觀測되는바 카도간氏의行動은自然注目되고 여잇다(寫眞은카도간氏)

排日教科書廢棄 國府、各省에嚴命

【電通南京十五日發】 國民政府教育部는 現在의小、中學、師範、實業各學校의 教科書中에있는 排日的인것을根本的으로 整理하기로 決定하고 十五日各省市教育廳長에對하야 政府의認定을經由치안흔것과 不正하다고認定하는 教科書는 今後絕對로 使用치못하게하라는命令을發하엿다 右는排日教育의廢止를主眼으로한것인바 廢止키로決定된것이 二百餘에達한다

米中航空路施設 計畫決議案

米下院議員三란氏提出

【電通華盛頓十五日發】 칼리포니아州選出下院議員존도란氏는 太平洋橫斷米中連絡航空路의施設을 完備식히기爲하야 十五日下院에 左와如한 大規模의計劃決議案을提出하엿다

一、웨크미드웨이諸島의港灣設備를完備키爲하야 七十萬弗을支出할것

一、名港에天候觀測所를 設하야 短波式無電網을 設置하고 그經費로最初三百萬弗을支出할것

張氏一行을마저 對中貿易懇談

京城關係方面의人物會合

國民政府外交部의 委囑으로日中兩國間貿易改善研究次로 渡日中인 中國銀行總理張公權氏令弟張嘉鑄氏一行四名은 來十七日午後三時二十分入京할터인데 京城商工會議所에서는 十九日午後四時부터 同所에서 懇談會를開하고 對中貿易에 關하야 意見을 交換하기로되엿다

會期延長의鍵 豫備金擴張이

【東京電話聯合】 衆議院의議事進行模樣은 뜻대로되지못함으로 重要法案의貴族院送附가 遲延되여 米穀自治管理法案이 十九日頃에送附되게되면 貴族院은祭日日曜日에도休會치안코 審議할豫定인데 이것이通過되리라는것은疑問하게보고잇스나 第二豫備金을包含한追加豫算의送附日字가判明되지안흠으로 貴族院에同案의送附日字와 貴族院의 審議模樣如何가 會期延長의關鍵으로되여잇다

에멘國王及皇儲 刺客에게被襲

【메카十五日發聯合】 에멘王國을成立식혀아라비아 統一의大業을完成한 사우리 아라비아王國英主알둘 아리스三世이븐 사우드王은 皇儲에밀사우드殿下와同伴하야 回敎의 聖都메카를 訪問하야 十五日새벽聖蹟카라拜禮에參與하야 拜禮하든中 數名의刺客이나타나 匕首로써 國王、皇儲를襲擊하얏스나 皇儲와 隨員의果敢한行動으로 겨우難을免하엿다 刺客은에멘國人이다 (寫眞은 이븐사우드)

政友態度不變하면 會期延長無意味

政府는四日間쯤延長?

【東京電話】 衆議院에잇서서政府는 會期가切迫되엿슴에도不拘하고 何等議案이 通過되지안코 政友會가政府를괴롭게하려는策略에서 各特別委員會도 함부로審議를遷延하는것으로終始하야 會期終了直前에이르러 空前의珍現象을呈하야 政府는마침내窮地에陷케되여 이難關을如何히突破할는지는 벌서부터注目의焦點으로되여잇다 政府도現在의諸情勢로보아 會期延長을 決意하게되엿는데 政友會의策略에빠저會期를延長하드라도 何等그目的을達成치못할形勢가잇는것을警戒하고 政府는政友會의態度를기다려最後의對策을講究하려고 目下大體左와如한根本方針으로臨하기로되엿다

一、會期延長은 不得已하나最大로四日間延長에끗치고 政府案의通過를圖할것

一、會期延長은 原則으로 貴族院을爲하야 考慮하는것이다

機關說重大化로 陸軍側究明決意

有耶無耶化하며肯定으로意味한다고 徹底히解決코저研究

【東京電話】 天皇機關說問題에對하야 陸軍省에서는 問題가帝國의國體觀念을 直接左右하고 또統帥權의 解釋上에도動搖를及하는것이라는見地에서 그推移를最重大視하고 目下의것이어이잇는것을憂慮하고 徹底的으로 撲滅하여 新的觀念을 確立할 萬古不易의것으로 陸軍三官衙首腦部에서는 當局方面과 部內全體의 林陸相에게 要望하드라도 萬一이問題를有耶無耶로 埋葬하려하면 政府自身이機關說을 無言中에肯定하는것을意味하고 日本의 ... 中心으로 本問題에關하야 모든方面으로 研究를繼續하고잇는바 그研究의結果를엇는대로 此基礎로 岡田首相과 政府에向하야 積極的解決을要望할터인데 어떠한境遇에 政府의態度如何에따라서는 兩者間에 相當히深刻한場面이展開되리라고觀測된다

▲憲兵隊異動 (朝鮮關係分)

東京憲兵隊長
補朝鮮憲兵隊司令官 少將 持永淺治
京城憲兵隊長 憲兵大佐 荻根丈之助
補關東軍憲兵隊司令部員(新京) 朝鮮憲兵隊司令部員 憲兵中佐 酒井周吉
補京城憲兵隊長
朝鮮憲兵隊司令官 少將 難波光造
待命被仰付

八面鋒

◇獨逸의空軍再建의聲明을接하고、佛國首相프랑당氏가 大怒反對。

◇日、軍備平等을認定하여주어도 軍縮會議와國際聯盟을 脫退한 獨逸이니 空軍까지 編成함은 危險千萬이라고。

◇어느終으로보아서 危險하다는말인가. 남의것을하기前에 自己일을가리소。

◇米國서는 로보트飛行機를完成하야 機械의힘으로機械를 부리어 얼마든지操縱하게되엿다고

◇이따위飛行機가 實戰에나아간다면、攻擊側은人命問題가업겟지만 防禦側의 人命은 얼마나損害될것인고。

▲人事·集會

▲林貞植氏 十六日朝八時京城驛發車로平壤에 約一週間滯在後 다시上京豫定

美濃部學說中心으로 激論이續出

◇治安維持法委員會

【東京電話聯合】 十五日衆議院治安維持法委員會는 午後一時半開會、美濃部學說을 中心으로 左와如한 質問應答이잇섯다

中谷貞賴氏(政友) 統帥權은國務大臣의輔弼의範圍外인가

岡田首相 帝國軍隊는 全部陛下의統帥下에잇는것은 明白하다

又統帥權은 國務大臣의輔弼以外에잇다고思한다。

中谷氏 美濃部博士는 그의著書「逐條憲法精義」에잇서서는 統帥의責任은 單純히 官制規定으로할뿐이라하엿다、또 金森法制局長官도 그著書에 主權은國家에잇다고말하엿스나

岡田首相 憲法第十一條第十二條의問題에對하여 政府는이미公定解釋을나리고잇다 思하다 特히天皇에 對하여는 愼重考慮하고잇다

竹內友治郞氏(政友) 陸海軍大臣은 天皇機關說은皇軍教育에實害가잇다하야 이것이不可하다는것은 此에 對하야何故로愼重考慮할必要가잇는가 그必要의理由를明白히하라

岡田首相 아직愼重考慮하겟다는外에는 더말할수업다

中谷氏 美濃部學說이不可하다고하면 此에對하야 發賣頒布를禁止할意思는업는가 愼重考慮하겟다는것은 遁辭가안인가

岡田首相 遁辭가안이다 愼重考慮하는것이다 닷자로어떠케하겟다든가 禁止方針云云하는것은 只今말할수업다 다만希望은 理解하고잇다

岡本一己氏(第一) 愼重考慮한다는것으로 放任해두면 國民은非常히不安을늣길것이다

岡田首相 愼重考慮하겟다는것으로 政府의方針은明白하다

話題解說

委任統治

오는 三月二十七日은 日本이國際聯盟을 脫退한지 滿二週年이 되므로 聯盟은 日本에 對하야 그委任統治의返還을要求하리라하야 所謂一九三五六年의 危機라는 말이 나게되엇는데 最近 주네브에 依하면 國際聯盟은 公然히 日本에 返還을 要求치 안헛다는 말을 안하나 그러면 委任統治란 어떤것인가

◇委任統治라는것은 國際聯盟에依하야 列強의植民政策에 一新紀元을 劃한 世界大戰의 結果、國際政治上의 新制度로 ...

兵役年限延長案

佛國下院可決

【巴里十六日發聯合】 佛國下院은 十五日夜半부터 兵役年限延長案에對하야 審議한結果 十六日午前一時半에이르러 三百五十票對二百十票로 同法案을可決하엿다

開墾助長政策을 農相、抑止暗示

【電通東京電話】 十五日衆議院米穀統制法案委員會에서 國民同盟의 山崎猛氏의 米穀生產統制에關한 質問에對하야 山崎農相은 米穀生產統制는 將來에設置할豫定인 生產統制委員會에서 充分審議할터인데 新規開墾에對하여는 考慮할必要가잇다고 言明하고 此에對하야 內地米穀을 硏究하겟다고하엿다 이新規開墾은 日本內地보다 外地가 問題되고 ... 即從來農林省의 開墾助長政策을 抑止할 意向을 暗示하엿으니 新規開墾에依하는 土地利用은 ... 米穀生產의 過剩에 刺激되여 이政策으로 轉換을 圖하려하는것은 注目할만하다

衆議院豫算總會

【東京電話】 第二豫備金增額을包含한 昭和十年度追加豫算案의 衆議院豫算總會는 十六日三次開會하고 滿洲國皇帝陛下 御來訪奉迎費를 可決한後 마침내內閣審議會 東北地方振興調査局設置 治安維持法改正案 米穀自治管理法案 災害土木費豫算等 重要問題의審議를 中心으로 今後議會의 掉尾의 ...

하야 午前十時四十二分開會

一、(第一號)昭和十年度歲入歲出總豫算追加案

一、(特第一號)昭和十年度特別會計歲入歲出豫算追加案

을 一括議題로하야 ... 砂田委員長 ... 原案대로 可決하고 午後一時부터

一、(第二號)昭和十年度歲入歲出總豫算追加案

一、(特第二號)昭和十年度特別會計歲入歲出豫算追加案

一、(追第一號)豫算外國庫負擔契約을要하는件

에對하야 高橋藏相으로부터 說明이잇슨後 砂田委員長으로부터 十八日에 質疑를 行하겟다고 宣言하고 同十時五十三分 散會하엿다

文部大臣指定 朝鮮總督指定 徽新學校生徒募集
京城中等公民學校 生徒募集
京城府太平通大漢門橋入 (電本三九四三番)

朝報案內
讓渡 ... 內川鑛三商店

竹村製의 돈뿌구 먹으면五分에下熱함
しんによ〜きく熱さまし
藥價廿錢 五十錢 一圓 大阪東區南久太郎町二丁目 竹村製藥所 振替大阪三六〇番

印効散 齒痛과頭痛의 神經痛 무마지스等에 먹으면나어 奏効優秀 笑顏도 笑顏으로變함
本舖 東京 大阪 森田製藥所

製繩機
新式打繩及附屬機械特價販賣 大阪市此花區四貫島 石田農機製作所 電話土佐堀八〇〇六番

仁丹 仁丹 仁丹 仁丹 仁丹 仁丹 仁丹 仁丹

グレート印 自轉車用 스프링사도루
輕快 堅牢
全國自轉車店에잇슴
神戶 山本サドル株式會社

景品附一萬個限
在庫品乱賣急告
クローム側中型時計(16型) クローム側腕卷時計(10型)(9型)(8型)
クラウン工業所地方部

産婆看護婦志願者
東京市牛込區 日本產婆看護婦學會

Columbia 먼동이터온다 人氣歌手 姜弘植 大傑作流行歌 萬人禮讚의 蔡奎燁 순풍에돗달고 人氣沸騰
콜럼비아레코드

自宅獨學 中學 이卒業되는通信中學校
東京市牛込區 大日本通信中學校 入學金廢止 內容見本無代送呈

生徒募集 文部省認可 百名以上若干名 第一學年 第二學年 興文中學校
가정고비에서 청산고을

鎭南浦埠頭勞働者 二百餘名同盟罷業
賃金引上과 待遇改善을 要求
其餘六百名도 動搖

【鎭南浦支局電話】 진남포부두회조(三和組)와 이부중해상(海上) 작업의 인부 약백여명은 다음과가튼 일곱가지 조건을들어 조합장에게 요구하고 십륙일오전여섯시부터 파업을시작하얏는데 이와동시에 동상회조에서 작업하는 일본인부 백명도 동요의긔색이 잇스므로 형세는 자못 심각하며 파업과동시에 인부측에서는 리상녀(李二德)에게 작업을 요구하는 십장(什長)들과 충돌되야 십장측의강시수(姜志洙)는 부상까지하얏다 이에경찰은 파업인부를 모조리 검속하기시작하야 이백여명의 파업단은 어대론지 모다 피신하야버렷다

◇要求條件

一、임금은 매톤에 종래십전하든것을 십오전으로 올려줄것
二、로동자가 작업중 사망한때는 위자료(慰藉料)와 가족의 생활비를지급할것
三、조합에서 인부에게파는 쌀갑슨 매상에 종래는십오전하얏스나 팔전으로할것
四、밤은 오후열시까지만 일할것
五、채상에나가서 작업할때 사용하는 배는 무선을 폐지하고 발동선으로할것
六、인부가 작업중 부상할때는 일급을줄것
七、십장이강제로인부를취급치말것

노불博士篤志
培材에顯微鏡十臺寄贈

부내배재고등보통학교(培材高普)교장「아펜셀라」씨의장인「노불」박사는 배재고보의실수현미경을 속하로써 한대에 사사가온십원가치되러 현미경열대를 긔증하얏슴으로 이 학교에서는 그의성의를 감사하는 동시에 이것을긔회삼아 리화학(理化學)과박물과(博物科)의 특별교실과 연구실을확장하리라한다

(사진은 기부된현미경)

賃金은안올으고 穀價는繼續暴騰
平北大楡洞鑛山地帶에잇는 二千勞働者生途極難

【大楡】 해마다 봄이되면 기아선상에서 방황하는동민들의 아우성소리와함께 그처참한광경이 실로 목불인견이든바 미증유의곡가폭등과 흉작의여파로 남부여대하고 동으로북으로 류랑자가날이갈스록 수가더해가고잇는데 그여파가 거칠업시창성군하에도 차처와 대유동(大楡洞)의이천여명광업로동자의 처참한생활상태는 실로곤란으로 볼수업는상태이다 그원인은 곡가는 폭등되고임금은 그대로잇서서 날이갈수록 살님이어려워질뿐이고 다만 당국의 구제책과회사측의임금인상나올 눈이 감도록바라고잇스나 한층의 대책이업다고한다 이모양으로 지나간다면 다수광업로동자들의 생활이 궁핍하여지며 이에의한 불안이심하여질것을 주목된다

密輸警官公判
二十九日續行

【新義州】 경관관게 밀수사건 속행공판은 십오일정오부터 개정되여 박문진(朴文振)에대한 사긔사건을 분리하야 상세한심리를맛치고 오후세시폐정하얏는데 속행공판은 래이십구일부터 다시개정키로되얏다한다

奸商輩不正衡器
仁川署서猛取締

【仁川】 부정형긔(衡器)를휴대하고농촌을횡행하는간상배=근일곡가의 등귀하야지는것을 긔회로경인간각상배들은 부정형긔등을 가지고부천군(富川郡)을 위시하야 부근각촌의 농민을 소기여 시세이외의 엄가로 구매할뿐아니라 형긔(衡器)까지 부정한것을휴대하야 조민을기만할뿐아니라 되를속이는등 긔괴한사실이만타는소식을접한 소관서에서는 각주재소에 엄명하야 이들간상배를적극박멸함은이나 일반농민도 특히주의하야긔만되지안키를바란다한다

赴任中의縣長 共軍이拉去
◇通化縣長의逢變

【奉天十五日發聯合】 십오일오전여덟시경에 루하(婁河)에서 동남으로 십이킬로가량이나되는 타요령(四阻嶺)상에서 통화(通化)로 부임중이든 통화현장(縣長)부처와 일본인경무국원및 경비원열두사람이탄 자동차가 공산군약백명에게 습격을당하야 경비원열두명은 무장해제를당하고 현장과일본인경무국원 두사람은 잡혀갓스며 현장부인은 행방불명이 되엿고 자동차한대는 불에다 버렷나고한다 급보바든 산성진(山城鎭)수비대는 곳구원하러 출동하엿다고한다

再明日에식집갈婚需 青孀의貯蓄도沒失
一朝焦土化한눈물의洞里
居昌主尙面白氏村火災地를차저서

【特派員吳本東發信】 수백년동안 몃대를내려오며 살아오던 향촌이 하로의어린아희석냥가비작란으로 말미암아 삽시간에 초토로화해버린 경남 거창군주상면도평리(居昌郡主尙面道平里)는 원래 수원백씨(水原白氏)들의 세거하던땅으로서 거창읍에서 이십오리가량되는 산촌이다 작십사일오전십일시경 바로큰불이난 그다음날아침에 긔자는 이땅을차저것다 자동차가 도평리(道平里)터재를넘자 코를찔르는 불냄새와 휘날리는 재는 아직도 군데군데서소사오르는 연긔와함께 자동차창밧게 탁처들어 눈물을주체업섯다

동리어구에 드러서니 완연한 초열지옥이다 하로밤을 타는 자리에서 불벼개를베고 재자리에서 자낸 리재민사백여명은 이재화긔가 웬만큼식으니 각각제집 자리를 차저드러 그래도행여나무엇이 남지나안헛나하고 안타가운 심정에서 재를헤치고 빈터를파본다 그러다가 부녀와어린이는그냥 주저안저 소리처운다 그중에는 이재변을당하자 재명일 식을올리려든 새시의혼수 옷도태워잇고 삼십년간 푼푼이모은청상과부의 피나는돈도 재가되여버렷다한다

더래도 춘궁과통하야 초근목피로경과하는사람도적지안흔터인데 이재변을당하자 입을옷 한벌못드려내고 끄릴양식한움업시 빈몸뚱이로나왓스니 그들의 장차살길과 먹고입을의식은어데서구하여질는지생각하사록막연할뿐이엇섯다

全洞民들은 小作貧農으로
方今生途가全혀漠然

이동리의주민은 팔할이상이 소작농으로지내는 빈농이고 그럭지안흔이는 어린에를치것다

罪스런말을 잇지다하리까
방화한아이 아버지의말

긔자는이화재를 이르킨 장본인인 백영석(白永錫)이라는 어린이의 아버지를 차저것다 나희가겨우일곱살이니 무슨철이잇스랴만은 그래도일시의 소꿉질이 넘어나 엄청난결과를내인데서 늑겨진 공포와 부형들의성냄중에서 무서움이 어린가슴을얼마나 놀내어섯지 그애는김목동이 문어진 담벼락밋헤 쪼구리고안자서 처저간 긔자를 보고도무서워하는빗출보이는것이 한업시 가엽섯다 그아버지 백영신(白永信)씨는 긔자에게 다음과가티 말한다

「이동리는 우리백(白)가가 십오륙대나 사라오는데인데 내 집의 잘못으로 이런대화를 맛나 전동이멸망을 당하엿스니 누구를보고 무엇이라 말슴을드릴것이업고 다만 이에서큰죄가업는줄만 늑기고 송구할뿐입니다」 하면서 그얼굴에는 초연한빗출띄우고 두눈에는 답답한눈물이엉키엿섯다

救濟費捐出難
居昌郡守李泌東氏談

「갑작이 이런변을당하야 아직두서가잇습니다 구제방침은 방금도에구조비를 교섭하엿스나 당변수해에 예산이업고 또화재민구조는 그전례가업는일이라 하야 거절을당하얏습니다 할수업시 우선급한대로 십칠일까지는 군과면의약간의경비로식량을 공급하고 그다음에도 엇절수가 업습니다 목하 군내각유력자들과관공리 들에게의연금을 모집하는중인데 초막(草幕)한간식이나지어줄나면 목전에 일천오백원은 잇서야하겟다고 당분간식량까지는 모다 사오천원돈이잇서야 하겟스니 관근지는물론널리일반사회의 독지들의 마음동정을빌뿐입니다」

喪中에逢變
屍體들고避難

이화재중에 일어난 각가지애화야 이루다말할수업스나 그중에 도그맥힌 사정이잇섯다 그동리 일어나기전날 백영수(白永壽)라는사람의아버지의초상이낫다 그날장사를 준비하는집에까지 불이붓게되자 상제들은 시체를들고 가티도망하야 그시체가 노혀잇는 행길가에로 절차도차릴 새도업시 길가에서 어버이의 시체를 모셔두고 울고 부르짓는중이엿섯다

失敗한勞働移民 今春도家族併萬名
南朝鮮에서西北勞働市場에
六月까지輸送豫定

총독부 사회과에서는 사월부터 륙월까지에 삼남수해리재민의 서북조선로동이민 계획에대하야는 그간죽내(竹內)촉탁이 직접출장하야조사를 하는일방 각도에명하야 수송지와 각도의 배정등이 결정되야제일긔 수송을 사월초순부터 시작하야 륙월중순까지에 다음과가티 이천삼백오십명을 수송하게되엿다 한다

一、만포선(滿浦線)철도공사에는 제일긔로 전부일천구백명을보내되 경북에서사백 경남에서삼백, 전남에서륙백, 전북에서 사백, 충남 에서이백명식을 만포선 팔개공구에 수송한다는데 임금은 팔십전내지 일원이십전이라한다
一、라진(羅津)축항 공사에 삼백명을 경북리재민에서 선발하야 보낸다
一、함북유선(遊仙) 탄광에 단신로동자 백명과가족잇는 로동자 오십호를 역시경북 리재민에서 선발하야 보낸다

이것을 합하면 총수이천삼백오십명인데 그들의가족을 합하면약일만명의 로동이민이라 할수잇는바 작년의로동이민이 실패하고 또말성이 만헛든이만치 금년의로동이민결과는 과연어떠한성적을 보일는지 비상히주목된다

中國人勞働者 自制機關設置
中華工會란團體組織

작년 구월일일부터 총독부에서는 조선내의 로동자보호를 목적으로 중국인로동자의 입국을제한하야 일중간의 문제가되엿든일도잇섯고 또 그이후 사실상에잇서서 중국로동자의 조선도래가감소되엇든바 이번에는 조선에잇는 중국인자신들이 중국인로동자의 자제(自制)긔관으로 중화공회(中華工會)라는 것을조직하고 통제와자치를 하고저한다는데 즉경성에잇는 토목건축의 청부업자(請負業者)인 강경문(姜鏡文)씨가 중심이되야 중국총령사관의 후원으로 중화공회를 조직하고 중국인로동자는 전부이에다가 등록(登錄)식히는 제도를채용하야 불량한자를 송환하며 제재하야 조선안에서의중국인 로동자의 자치적통제를하고저 이미 그조직체의 결성에착수하엿다 한다

各學校卒業式
藥專에 一八名
七十二人中에서

시내약학전문학교(藥學專門學校)의 제십회졸업식은 작십륙일오전십시경 동교에서 거행하얏는데 금년졸업생 칠십이명중 조선인은 십팔명 인데 그외씨명은다음과갓다

吳憲璇 姜燦鎬 金鳳鎬 余萬容 林鳳相 林昌洙 張翼浩 李甲煥 閔丙舜 金虎性 張鴻彦 李應模 李奎九 李壽甸 李鍾奭 趙榮行

護送中逃走는 銃殺念慮로
안내도할수업시해다는 ○○軍案內人公判

지나간 대정십일년 륙월십사일밤 만주 장백현(長白縣)에 근거를둔 ××군비단(××軍備團)의 일혜인 정갑선(鄭甲善)등 세명이함북 갑산에침입하야 당지갑산포리(甲山浦里)의경찰관주재소를 습격하야 순사를사살하고또한명의순사부장에중상식히고피스톨여섯자루와 실탄사백발을 빼아슨후 동주재소에방화를하엿고그길로 다시갑산읍내에드러가주민한명을 총살하고두명을중상식힌 사실이잇섯는데그때 그들일행의길안내로와주재소의 내정정탐을해준 동군도인면 갑산포리(道仁面甲山浦里)김주형(金柱亨)에대한재령시칠회위반의공소공판이 십오일오전열시경성복심법원에서 지전(池田)재판장담당 조전(早田)검사의 립회아래 개정되엇다 당일은녀자고보(女子高普)의 중학반 칠십여명의 방청이 잇섯는데 피고는사실 전부를 시인하엿스되 다만당일밤 갑선등이 피스톨을 겨누며 안내를 아니하면 쏘아죽이겟스므로 부득이 안내를 해주엇다는 것, 또 그사건으로해서 동지주재소에 체포되어 갑산경찰서로호송되는도중 도망을 한것은, 호송도중 순사가 쏘아 죽어바릴는지 가 보험으로그랫든지알수업서 도망하엿다 피고는 그후 가지안코도망하야이래십여년간 만주에서살다가소화칠년고향에도라온것을 갑산경찰이체포하야 동지에서 엄중취조하고 심리 불원결심 부터 원심대로 하엿는데 일심에서 징역을 바더잇다

富山縣에大火
二百三十餘戶를燒失

【富山縣電話聯合】 부산현신천군생지정상정(富山縣新川郡生地町上町)구변구차랑(久年久次郞)의 집으로부터 십륙일오전세시반경에 불이나서 때마츰불어부는 서남풍에 불이사방으로 퍼저상정으로부터 사십팔정(四十物町)에 일으기까지 전소이백여호를내고아직도맹렬히 연소중이다 소방대는 중정(中町)방면으로향하는 불을 집중막고저 필사적노력을 계속하고잇스나 불은점점맹렬해저삼사백호가량되는 중정은 위험상태에빠저잇다 오전한시경에는생지교외약오리나되는 곳에까지 불이 번저 어떠저 이촌에서도 민가와 이십호와정거장을 태우고 아직도맹렬히타는중이다

故東鄕元帥令孫 戀愛逃避로判明

【東京電話】 동향(東鄕)후작령손량자(良子)양은 십칠일간의녀급생활을한후 십오일에 다시그의집으로 돌아왓다 그가 엄격한가정을도피하고 뢰산(雷山)에 잇는 차진지엘의녀급이된원인은그의 아버지에게 꾸지람을 들을것을두려워한외에도 다른동기가 잇다는 풍설이잇다 량자양은 일즉부터 어떤 전문학교의 학생모와 련애를계속하야 국정구삼번정(麴町區三番町)그의집 엽헤잇는 차집홍장미(紅薔薇)의 녀급하나와 상긔련애국이 전개되엿섯는데 결국량자양이 승리자가 되엿다는 소문이 잇다 량자양의이번행동에는 이학생과깁흔관게를 가진모양으로 그가지엘차집에 나타내게되자 그학생은밤마다 차저와서사랑을속삭엇다고한다 상처서(象潟署)에서 방금이학생의신분을조사중이나 아직까지는 분명치못하다 이사건은 량자양이 명문의령양이니만큼 세간에 비상한 「센세이순」을이르키고잇다

千圓가지고逃走

청진부신암동(清津府新岩洞)한승환(韓承煥)의아들한석영(韓錫永)은 자기집 금고에서현금일천원을 가지고수일전에경성으로도망해왓는데 실확업아충공도서로보호해달라고청진경찰서로부터수배해다왓다고한다

로봇트飛行成功
東太平洋橫斷도可能

【華盛頓오크란드十二日發】 비밀리에 진행되고잇는 최신식방향지시긔(方向指示器)를 장치한로봇트 시험비행은 십삼일에도거행되야 『세켕·비너놰이』의 비행기는 오후여섯시십오분에 무사히오크란드에 돌어와서두번채의 시험비행을마첫다 듯는바에의하면 긔체를검사해본후 성적이조흐면 다시십사일밤에아메리카본토로부터 『호놀룰루』에향하야 이천사백「마일」의 『로봇트』비행을 단행키로되엿나

流行歌 포리도-루 國境의밤

蔚山에 檄文

【蔚山】 경남울산읍에서는 먼저경주사건(慶州事件)과 또한독서회(讀書會)사건으로 인하야 중한 다수의 모종격문들을 집집마다 배포하고 또전신주에 찰보이는 요처마다붓처 부근 사건이 돌발하야 울산경찰은 갑작이 놀내여 범인수색중에 잇다고한다

貴重한寫眞을 柳氏本社에寄贈

다년간사회운동에 활약한 류인원(柳寅元)씨는 그가보관하야 가지고잇든 청년당대회(靑年黨大會)등 귀중한 사진첩매를금번본사조사부(本社調査部)로긔증하얏다

基督教有志大會에 反對聲明書發表

전자에재경긔독교유지대회 (基督教有志大會)라는명의로 결의문성명서등을 발표한데대하야 십오일에는교회 교직응오위원(教會教職應援委員)우홍태(禹興泰) 윤경신(尹敬信) 리일동(李日東) 리채호(李采鎬) 박극창(朴極昌) 한인선(韓仁善) 홍종민(洪鍾玟)외 일백여명의련명하에 전긔유지대회반대성명서를발표하엿다

市內各學校合格者

京城師範演習科
(十三日發表)

姜熙中(養正高) 金榮滿(全州高) 金慶泰(公州高) 金禎權(五山高) 黃厚祚(晋州高) 洪錫泰(寧邊農) 洪淳明(鞍山中) 權顯達(第一高) 朱雲化(元山商) 申宗鎬(咸興高) 鮮于樹(光成高) 宋益浩(五山高) 池亨植(第二高) 張昌洙(海州高) 趙 紀(光州高) 鄭東雲(春川高普) 房尙安(晋州高) 朴亨才(平崇實) 李永允(養正高普) 李元澤(大邱高普) 李善五(元山中) 李鎭命(第二高) 李敏鎬(養正高普) 林復圭(公州高) 李秉浩(第二高) 柳澤圭(第一高)

京城師範補習科
(入格者百名中朝鮮人廿七名)

氏名 出身學校 氏名 出身學校
尹琮儀(禮山農) 金宗徙(安州農) 金鍾鉉(沙里院農) 金鍾貴(春川農) 金東旭(裡里農) 金道淳(裡里農) 金炳植(裡里農) 具完會(京城農) 具滋鶴(京城農) 具然夏(禮山農) 元聖熙(咸興農) 黃順奎(裡里農) 孔 淳(義州農) 吳炳鉉(沙里院農) 黃祐炳(京城農) 劉永福(春川農) 徐學鎭(咸興農) 宋圭文(京城農) 鄭舜朝(京城農) 鄭龍海(裡里農) 朴智伏(京城農) 全璟煥(京城農) 李宇榮(淸州農) 李義煥(淸州農) 李元雨(禮山農) 李在雲(京城農) 李淳熙(咸興農) 李祖洙(鏡城農) 李昌植(淸州農) 李昌泰(寧邊農) 李鍵鴻(咸興農) 李炳大(春川農) 李明馥(禮山農)

京城農業學校
(入格者四十名中朝鮮人卅三名)

崔泂鎭 李康在 田元鎭 金善一 金鍾萬 洪淳徹 金明洙 朴容星 李文商 金武煥 崔承憲 金應泰 李南杓 李起煥 李庚熙 李正夏 朴昌厚 申永珏 李永元 金東學 兪炳德 鄭義永 黃致夏 李學八 任德彬 文炳奎 任斐淳 朴容浩 韓胤錫 李時爀 尹奎英 黃坪性 金起順 韓永學 崔光奎 全勝雨 柳東健 金鐵巖 李圭弘 朴禎穆 許 萩 金永植 金振聲 李永熹 任龍君 張慶和 李宣泌 洪正約

成日慶 黃鉉澤 李鍾哲 李命烈 鄭周和 韓潤寧 張彦錫 李義瓚 黃 塤 全泳大 朴光敦 李根浩 具廷會 黃理性 權羽澤 趙炳旭 高德熙 柳虎秀 金慶鎬 方應浩 李英根 尹朱燮 申奭鉉 南宮模 李寶九 李相善 柳文楨 金智永 金炳益 尹裕炳 趙台衍 崔永年 宋大燮 趙源佑 林永驅 韓在錫
(九十六名中八十四名)

善隣商業學校
(十六日發表)

鄭日永 張熙吉 金琪洙 李京來 全東翰 申忠鉉 張昌淳 池亨辰 文禎植 李基善 權東玉 金鍾泰 任龍彬 權錫燮 宋秉商 朴禎緖 文大權 金重根 朴光玉 鄭鎬馥 金鍾順 朴慶來 朴亨武 金鳳濟 徐丙昊 趙炳濟 金永德 裵榮鎬 金德壽 李相淳 李炳秀 孫日煥 李起雲 劉載奭 尹錫文 梁潤錫 金順權 趙炳溫 金在坤 崔鳳溥 柳潤尙 白容彬 卞圭錫 李成洙 朴炳哲 渦聖三 梁紹甫
(一〇七人中朝鮮人四七人)

天氣豫報
晴一時曇

低氣壓은 日本海와九州의西方海上에잇서 모다北部에進行中이고 高氣壓은北島에잇서 小笠原島附近에擴大하고잇다 南朝鮮은雨其他는日氣가조코一般으로北西風이분다 氣溫은釜山十三度와中江鎭의零下八度間에잇다 明日은日氣가조타

昨日最高 十四度九
今朝最低 十四度五
今日正午 十四度六

本日出發함에際하야多忙하심에不拘하시고일부러餞送까지하야주신厚意를깁히謝禮하나이다
三月十六日 渡邊忍

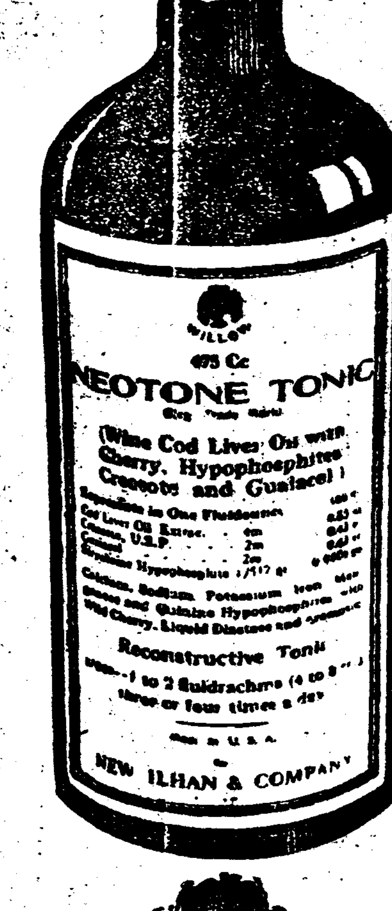

Consult With your Doctor

醫師에게問議하라

病魔와虛弱에苦痛하는大衆이여!!

人生이虛弱과病苦에서헤매일때에는速히病魔를撲滅하고健康을恢復하야참다운人生의幸福을다시오게할만한効力을가진眞實한治療劑와强壯劑(補劑)를求하는것이가장큰所願입니다。

그러나世上에는許多한治療劑와無數한强壯劑가잇서서諸賢의判斷을어지럽게할다름이고患者自身이適劑를取擇하기는차라리難事요도로혀一種의冒險임니다。

弊行은우리民衆衛生의向上을爲하야于今近十個星霜을世界各國에서眞實한治療劑와確實한補劑等을廣求하야東洋各國醫療界에提供하야오는中强壯劑로는名効가共高한 네오톤 토닉 (本名 Neotone Tonic)을米國에서直輸入하야多年間販賣하옵는바 네오톤 토닉 의效果는滿天下愛飮家의健康에再建設的效果를드리는바이오니病魔와虛弱에苦痛을밧는各位여!! 네오톤 토닉 를服用하시랴면먼저其眞假를醫師에게問議하시고服用하시요。

醫師는多年間醫藥과醫學에對하야科學的研究와長久한經驗을가젓슴으로 네오톤 토닉 의眞假와貴下에게適不適을가장公平하게判斷하야줄수잇는公正한指針이될것임니다。

네오톤 토닉 輸入發賣元
外國藥品直輸入專門商 柳韓洋行
朝鮮京城西大門町

네오톤 토닉 은全國有名한藥房에서販賣함 文獻請求次第進呈

恩給
教濟的大特典方法立替
京城笠井町一五〇
富國昌業社

冷病이화근화근해진 오세로

祝御入學·御進級
三月十一日부터三十一日까지
恒例十個年保險付

春季腕時計大特賣
新館落成第一聲劃期的特選品

クローム側十型アンクル七石人 七·〇〇
クローム側十型アンクル十五石入 九·〇〇
クローム側九型アンクル七石人 七·二〇
クローム側八型アンクル七石人 九·三〇
クローム側八型アンクル十石人 一〇·〇〇
クローム側九形變形男子用七石人 八·〇〇
十八金側八型アンクル十五石人 三三·五〇

通學用美術置時計·萬年筆賣出

株式會社 大澤商會京城支店
電話本局二六二·三三九·四八〇

中風 腦溢血 高血壓

強腦·強精 リキシン (리기신) イマヅ

最良最適!

全身細胞特効藥、腦神經의機能을保護하고、動脈硬化、血壓亢進、中風을豫防하는 卒倒腦貧의으의常用에適當한

리기신이잘드는것은試驗한方法은醫師에서미리와여두번젼어도醫師와藥劑師에물어보시오 實際에써보시고 次試用하시라。

主効: 高血壓·中風·腦溢血·神經衰弱·早老·腦貧血

(說明書無代進呈)

藥價 二百錠入 一圓五〇 五百錠入 三圓五〇 千錠入 六圓五〇

全國藥店에잇슴

大阪·大仁本町 今津化學研究所 R-44

連載

구름속의명경
—달님에게서드른이야기—

◎ 韓 尼 寶

제륙야(第六夜)

「나는 어제밤 간도(間島)구경을갓섯다!」

달님은 오늘밤은 조금 늣게내 들창가로 와서 나를 엿우킵니다

「간도중에도 북간도 거기는조선사람의 생활이 넘우도 비참 한든걸」

달님은 무엇을 회상하는듯 하드니 말을 계속합니다

「그들이 조선을 떠날때도 내가 보앗지! 벌서 그들이조선의 정든 고토를 떠나기는 지금으로 부터 십년전 이엿는데 이은 옷 그대로 박아지를 꺼여차고 어린것을 등에 걸머진채 눈물속에 그땅을 밟게되는데는 나도 눈물을흘렷서! 그래 그들의 생활이 어떠가하고 때때로 그들이 사는 마을을 고요히엿보앗스나 그들의생활은 나날히 그모양이야」

달님이 여기까지 이야기 하는것을듯고는 나는 그만눈물을흘렷습니다 생각하면 내나희 아죽도 철딸세 밧게 되지 안햇슬때우리마을떠나간칠성네 봉선네 차돌네 갑난네를 생각하고 그들의 생각이 갑작이 소사 올라 아는동무을드는듯 눈물숙에 흘른듯기지 안흘수가 업섯서요 그리하야 달님도 한참동안 내우는양을 보고는 말문이 막히는듯이 얼마동안 침묵을 직히고 잇다가 다시 말을 계속합니다

「그들이 갓첫해에는 벌판풀을 깨긴하노라고 방울갈고 풀뿌리를 빼기에 애를쓰고 그답에는 그밧을 다시 논으로만드노라고 애를써 수삼년동안을 고생고생 겨우 먹을것을 작만하게된는데 그못된수군놈의 지주들이 그땅을 그대로 빼앗거나 그러치안흐면 소작료를 비싸게 매여서 조선사람들의 생활은 피어나는때가업는거야! 더군다나 나희든 처녀를 빼서가고 또 어여뿐 안해를 겁탈하는등 참말 눈물이 날지경이엿서……지금은 다소 질서가 유지되엿지만 산간지방에는 아죽도 그런 모양이는데……」

「그래요?」

「자긔땅을 떠나서 어듸가서 편히 살것서요 제땅에서도 살기 어려운데……」

나는 달님에게 이러케 말햇드니

「그야 그러치만 조선사람은 또 유대사람만가치 살랄을 몰으거든 좋은 정치를 이젓다고는 해도 겨제생활만 이라도 좀 유택할수도잇슨데!」

「정치를 떠나서 어떠케 경제생활이 유택할수잇서요?」

「그건 그러치만…… 어떠튼간 도중에도 북간도 조선사람의생활은 눈물어 나거든 어런이들이 학교라고는 구경도못하고 신문、잡지가튼것은 약에쓰라도업고 참말 가이업써! 돈도업고 집도 쓸어저가는집 그리고 조선소식도 못듯고 무슨 오락도 업고 그들의 생활이란 기가막히거든」

「참 눈물이 나는구나…조선안의 부자집에들을 보면 거울이면 헐옷입고 이러거라고 유치원가고 잘먹고 잘놀고하는데 북간도땅 그들의 생활은 참말 기가막혀! 이들에게 그들의 비참한생활을 한번 보혀주고십는데!」

「참그러데요! 그럼 나도 내일부터 비단옷은 안입을려야」

「그래야지……」

「그려고 갑진 옷식도 안먹을려야!」

「그래야지!」

「참말 조선정신을 갓고 나도 우리동포를 위해일할테야」

「그래야지!」

「그런날 조선의 여장부가 될려야!」

「그래야지!」

달님은 내말에 감격을 합니다

「그럼 또내일만나!」

달님의 그림자는 내들창에서벌서 살어젓습니다

집안을깨끗이치우고 세간도자리잡아노차

겨울이다갓스니방속을명랑하게

안질자리잡고봄을맛자

一家은 날이칩고 손이곱아서, 간ㅅ손질해를사이도 엄거니와집안을고루고루잘치울사이업습니다. 날마다떨제와비를가지고 여긔저긔떨고쓸고하지안는것은 아니지오만은 그래도떨채나비가닷지못한채 이구석저구석으로 몬지가싸히어잇게됩니다. 물론겨울이라고 정한것보담 더러운것이

조닥법이야잇습

니까만은 그다지지저분하거나 어수선하지안한이상 그래도마음에거르끼고 눈에띄여보이지는안습니다. 겨울이라고 위생상조흘리야잇습니까만은 그다지십치안한이상 그래도별로이큰해를보시지는안습니다. 그러나봄이되야 찬볕어로부터따듯한볏이 비치어든다면 엇재몬지낀 구석이두드러저 보이어 마음이꺼름칙해질뿐이아니라봄을맛아 가진감색의병균이루행하게되는만큼 아모조록깔끔히하고 깨끗이하여야합니다. 겨으내버려두어든집안을 한번치우기도하고 또

겨우내손대지안

햇든세간도한번메만저돌뒤요가잇습니다. 그야겨으내빨래도밀리어잇고 또겹옷준비도급한터라 무슨틈이게시겟습니까만은 억지로지로틈을내서라도청결하시지아허서는 안됩니다. 청결욱하는그것은 결코 한가한틈의한가한널이아니언만 대수롭게 생각하시는분들이 만흔듯유감되는바입니다.

×

그뿐이아니오라 가튼세간도 이리노하다르고 저리노하다르든것으로일년열ㅅ두달한모양안들

노코본다는것은

재미업는일입니다 겨으내노코보시는그것을 좀더변경하야방안ㅅ긔분을새롭게하는것도 의의가적지안햇것습니다. 번래사람이란 녯것에정이들기도하지만은 항상새것을 조하한답니다. 세간을 새것으로바꾸어드릴수는업겟지만 그놋는자리나 놋는형식쯤은 새롭게밧굴수업지안습니다. 도그뿐이아니오라 겨울ㅅ동안에는 방안을 안옥하게한는세간도 봄이되면서부는 도리어갑갑하게맵듭니다。 이제는세간을 마루로내노커나 또는다부처라도 노하서 죰환하게하는것이 조습니다. 번래 겨울에는 그대로

세간을놋는법이

따로잇고 봄에는 또그대로세간을놋는법이 따로잇는것인데 우리네가정에서는 흔히그런것을모르는모냥입니다그중에는겨울에놋든법을 봄에나 봄에놋든법을겨울에 뒤쪽으로쓰서안는분들도 엄지안하십니다. 그러나 그것쯤알아두시기야 무엇이어렵습니까? 조금만유의해생각하시면 될것이아닙니까? 봄은어대까지명낭한철이외다. 방안의세간도 될수잇는대까지 그명낭한긔분에어울리도록노하시면그저그뿐입니다 봄이된다고

옷은가라입기에

바빠하시는분들도 집안과세간은 도모지 돌아보지를 안습니다 여긔도 우리네생활의한모순이 들어나고잇습니다 만일봄철에 맛도록 가볍고 산뜻한옷을입는것이조타면 집안이며세간도 좀더봄철에맛도록 환하게하시는것이 조치안습니까? 그것이 심리상으로나 위생상으로나 얼마나필요한 널이오니까? 물론조계청결이라고해서 장차각동리의 청결이벌어지겟지오만 그때는 또그때의일입니다. 장차로처결이 잇슬터이니까 아즉은집안이나세간이나 몬지에 싸히채그대로 내버려두어도조타고할수는 업습니다. 하로의틈을내어 머리에헌수건을쓰시고 청결ᄋ단행하십시요. 한봄ᄋ긔분에 당신의가정도 명낭해지오리다.

家庭 메모

물에저젓다마른 구두손질하는법

구두가 비를맛는다 던지 진흙령에 드러갓다 나와서 마르면 가죽이 구더서잘러지게되며 따라서 오래신찌 못하게됩니다 이런경우에는 구두를말거케 흙를털고닥근다음 잘말려서 피마자기름을 온가죽에 듬뿍찍어 고루고루바릅니다 그리고 바닥창에까지도 발읍니다 그러면 가죽이 새것쩌과가티 부들부들 해집니다

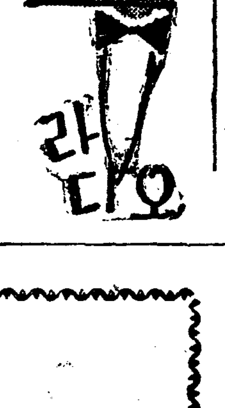

三月十六日(土曜)

◇午後六時 童謠 꾀꼬리會會員 피아노金泰哲글라리넬 尹喜永
◇同六時二〇分 兒童週間新聞
◇同六時三〇分 算術復習講座 (終) 李 俊 興
◇同七時三〇分 講演 鄕內博士의業蹟 延專敎授 鄭 寅 燮
◇同八時 (東) 管絃樂 (一)小組曲 드뷔시作曲 비제ー編曲 (가)배에서 (나)行列 (다)메누엣트 (라)舞蹈曲 (二)小組曲 千野照代作曲 (가)前奏曲 (나)칸쏘넷타 (다)메누엣트 (라)行進曲 日本放送管絃樂團
◇同八時三〇分 俗謠 一、山念佛 二、寧邊歌 三、사발가 四、朴淵瀑布 五、노래가락 六、唱夫打鈴 李眞紅 短簫 李壽成
◇同九時 伽倻琴散調와倂唱 一、散調 (가)진양조 (나)중모리 (다)자진모리 二、倂唱 (가)短歌 楚漢歌 (나)唱劇調水宮歌 丁南希 鼓手 韓成俊

三月十七日(日曜)

◇午後〇時五〇分 맨돌린合奏 一、山의詩…사르베티作曲 二、나라ー레…아마듸作曲 三、프림로ー즈…살로리作曲 四、古風의西班牙랑고…가로시아作曲 五、土耳其樂行進曲…모ー차르트作曲 京城맨돌린밴드
◇同 一時五〇分 春季릭비ー리그戰實況(邦語) 一、京師俱樂部對京電 二、鐵道對醫專 —京城運動場으로부터中繼—
◇同六時 兒童劇거북과토끼全景 (配役) 거북……金寶童 토끼一……金寶淑 二……朴舜粟 사슴……沈英植 다람쥐一……崔永淑 同二……裵順玉 同三…吳貞烈 돌고양이……柳蘊春 원숭이……金德漢 天道敎京城少年部 指揮李興雙 效果金虎俊
◇同六時二五分 修養講話 生의要求 金秉琢
◇同七時三〇分 歌謠 一、白鷗詞 二、길軍樂 申花仙 李月色 大笒 金永根
◇同八時 吹打 一、吹打 二、念佛 三、靑春歌 四、아리랑 五、방아타령 六、梁山道 三唱吹樂團
◇同八時二五分 西道歌謠 一、愁心歌 二、楚漢歌 三、山念佛 四、날봉가 五、夢金浦打鈴 金玉仙 細笛 高敬德
◇同九時 名曲鑑賞 (레코ー드演奏) 朝鮮音樂家協會 聖歌(聖바ー울로무敎會聖歌隊) 올간·막코원랜알소 馬太傳에依한受難樂中 JS빠하作曲 끝고라에서의葬刑 예수의죽엄과埋葬 (解說)……李 升 學

三月十八日(月曜)

◆午前一〇時 入學試驗合格者發表 (徽文高普)
◇午後〇時五分 京畿歌謠 一、遊山歌 二、執杖歌 三、바위打鈴 四、將棋打鈴 五、개고리打鈴 崔貞植
◇同一時 家庭園藝講座 봄花草의播種과培養 (一) 李王職植物苑 金 令 源
◇同四時 入學試驗合格者發表 (中央高普)
◇同五時四〇分 同 (京畿道立商業)
◇同六時 童話 회수분의魔術 延星欽
◇同七時 經濟解說 統制經濟에對하야 朝鮮日報經濟部長 申 泰 翊
◇同七時 入學試驗合格者發表 (普成高普)
◇同七時三〇分 講話 建築樣式에對하야 (一) 金 允 基
◇同八時 (東) 管絃樂 一、軍隊行進曲 슈ー바ー트作曲 二、歌劇 장미의騎士圓舞曲 슈트라우스作曲 三、歌劇·아이다舞曲과凱旋行進曲 베르디作曲 日本放送交響樂團 指揮樂原正雄
◇同八時三〇分 連續古談 三日(一) 申 鼎 言
◇同九時 唱劇調 一、短歌 二、唱劇調 金素姬 鼓手池龍九
◇同九時三〇分 入學試驗合格者發表 (養正高普)

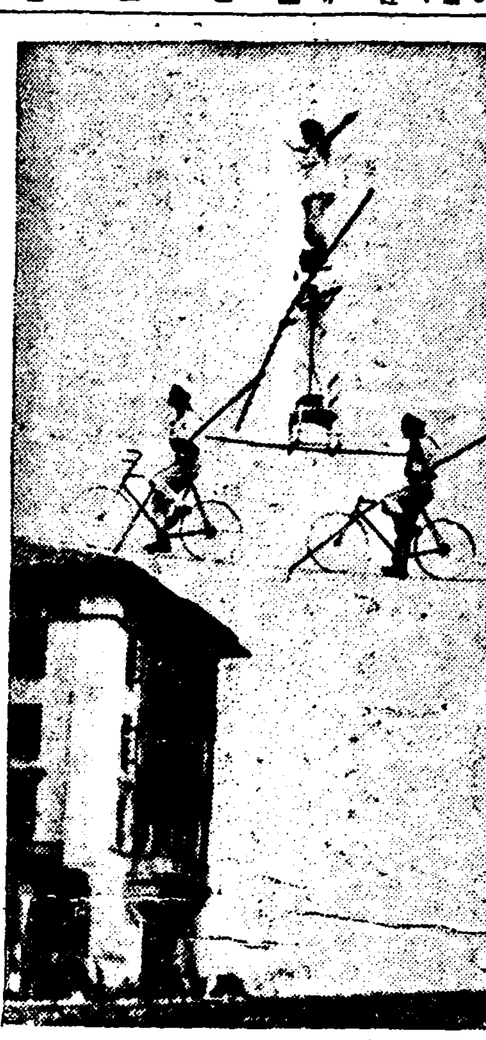

아슬아슬한재조

땅에서부터백척노피나되는데 올라슴을 매여노코그위로자전거를타고 건너가는아슬아슬한 재조입니다 더구나자전거손재비는쉬지도안코 또상중으로 무동까지타고서하는것이니까 모험중에도대모험입니다 이곳에단은 방금미국서 대인끼를엇고잇습니다

우리차지

별하나 따서
· 돌구럭에 너코
맷고 끈코
별둘 따서
돌구럭에 너코
맷고 끈코
별셋 따서
돌구럭에 너코
맷고 끈코
이러케 별열까지
누가 빨리말하나
해보자

글쓴사람 (최 창 선)

交換台

뭇는말

박봉으로막우부리면서 노는날도안놀리니웬일

경서부는 재정상으로 보아도 다른관청과달려서 일반으로 박봉의(薄俸)인것은 지금와서말할것도업지만 우리용인(傭人)들은박봉중에도 심한박봉입니다. 집에도라가면 그 생활이 얼마나 궁박한지 자긔 아니고는 짐작키도 어렵습니다 그런때 그런박봉으로일하는우리들에게 시간외의일을시키는것은 물론보통상례가되어잇거니와 일요일에도 놀지를안코 수당이나 특근료를주는것은고사하고 수구하다는위로의말한마듸도업지안습니까? 그아니파도한일입니까? (京城府士木課傭人)

대답

미안한노릇이지만 예산이허락지안소

하실듯도한 말이요 또우리들도민망히여이는일입니다 지금 경성부청으로말슴하면 오륙백명의청원이나함께 봉에올면서 잇는터로 유독우리토목과 현이아니요 일반이다 그럿습니다 그런데 소위책임자로잇는우리야 엇지 생각이업겟습니까? 더욱 이토목과는 사업현장(現場)의일이만큼 현장의일이란것은 도언제나바쁘고 밧들것이라 언제나사무가고된것도 안이다 아마당신들현장에서 일하는분인듯합니다만은 토목사업이 성질상 고되고 밧부것을 량해해주서야합니다 다른과나 계에도역시사람이만흔데 토목과만엇더무엇을할수도업서서 마음으로야실로민망하나 근본적으로 예산이늘어서유해한살림이되기전에는당분간 어쩌할대로 나갈밧게수가 터이습니까? 이안에서 일하는 사람도 네시이후에 여덜시이상 방열두시까지 일하는일이만습니다 그역마찬가지형편에 잇스니다 섭섭하지마시기를바랍니다。 (京城府土木課家人係長談)

投書歡迎

春風 (30)
夕影 作·畵

그 다음으로 벽회정을 나아와서 진고개 어느 카페ー에 잇서든 것과 어느 빠ー에 잇서든일 그리고 봉천으로 가서 딴스홀에 떠서ー로이다가 깅종호라는 사람을맛나서 서울에살림을차리고 살다가 그사나희가금은필수입협의자의 한사람으로 붓들리게되자 그전날밤에 어듸로인지 부지거처가 되엿다는것을이야기하엿다

「사실 그생활을하다가는 언제죽는지모르게 시드러저죽을것가태서 생목숨은 끈키어렵고하니 돈푼이나잇고 사람만 조호면 아모나하고든지 살림을하고십헛슴니다 그리든것이 살림을하고보니 눈뜬사람끼리사는것가탯서요 서로 리해가잇다든가 정분이두텁다든가보담도 그저 몰칩적으로의 부부생활을한것입니다 며칠지나지안어서 여긔서도 실증이낫서요 그저되는대로 고생만되지안케 사려보자고하면 맘이괴롭드군요 제일 깨끗해야할、청춘시절을 그모양으로 지냇습니다 선생님 어러녀자가 선생님과 이러케갓치안젓는것도 선생님의인격에 큰영향이잇슬것가태요 그러나 선생님을 뵈오니 몸은버렷지만 옛날그때의 저의맘으로 도라왓습니다 선생님 어떠케햇스면 조흘까요 악길이갑갑합니다 저는 선생님이 저를 넷날과가티 생각해주시지안흘것도아러요. 그러나 선생님을 맛나보고서 사실 선생님이 장차 어떠케 처리하실지 두려웟습니다 저를가엽다고 하실줄은 압니다 그러나 깨끗하신 선생님께 제몸을 의탁할수는 업서요 사실 선생님을 맛나뵈온것이비극입니다 어떠케하면 조흘습니까 네ー선생님」

영옥은 얼골이 부박첫다 눈물이 잘잘흐르는 영옥의 애원하는듯한 얼골을 태식이가 물때 그도 눈물이 흘럿다 그만 태식은 영옥이를 부둥켜안엇다

「념려마십시요 제가이세상에잇는동안에는념려마십시요 저는결코 영옥씨를 나몰하고십지안습니다 나는영옥씨의 정조를 바라는것이아닙니다 영옥씨의 옛날그맘을바라는것입니다 지나간 일은 그것은 지금의 영옥씨의 일이아닙니다 다ー이즈십시요 추억하지마십시요 압흐로 다시서서 꿋꿋한 거룩거리로 나아가면그만입니다 나는영옥씨를 사랑햇습니다 지금아라고 그맘이변할리가잇겟습니까」

「고맙습니다 선생님 고맙습니다 이런 터러운저를 그러케까지생각해주시는것은……」

영옥이는 감격한까닭에 소리까지 내여우는것이다

얼마뒤에 이들은 이러섯다 영옥은 태식의 양복에 무은잔듸가부른것을 떠어주엇다

이들은 밤진을향하야 거리오다 이들이 밤진을드려가는 어구에까지왓슬때 악길로 기생들이손목을서로잡고서 흔들며올라온나추엇다 한기생은 영화엿는것이다

어제저녁에 영화가자긔집에오라고해서 태식이가 어물어물대답은햇지만 기생이 아모에게나 하는수작이거니하엿고 영옥이가 집에오자 그약속쯤은이저버렷든것이다 영화도 태식에게대답까지바터노핫스나 건달이아니면올지모르겟고 태식이란인이기생집가튼데에 얼골을드려내일사람이니 갓지안엇스나 사람은 신심해브지안차 단골손님이차저와서질로흐옴지도몰라서 기대려보아도오나아온것이다

영화가 먼저 사뜻하게띄우는영옥이를보자 그업혜사나희를보니태식이엿다 깜작놀랏다 그러나 그녑헤낫서른녀자가잇기때문에 눈물나리깔고 지나가버렷다

태식이가 무어라、말을건네랴하엿스나 영옥이가 녑헤잇는것을생각하고 그대로도라섯다 영옥이는 이두사람의 하는양을이상하게보앗다

「그녀자들이 기생이지요」

「네ー」

「아세요」

태식은영옥이가 눈치가퍽빠른녀자로구나 하면서 조금대답하기곤난할줄느기엇다

「어제 친구의게걸려서료리집을갓더니 거기서맛난기생입니다」

「네ー 그래요 한 기생은、어듸서 본듯해요 네ー 알겟서요 류행가 팡고가는데에서본 그사진의 녀자가태요」

「네ー 류행가수랍니다」

「미인이로군요」

「네ー 그저기생되기 똑알마즌 미인이지요」

태식은 조금어색해지는것을가려볼라고 너털우슴을 우섯다

● 曆
三月十七日 (日)
舊二月(小)十三日
壬辰·水 虛 除
▼蟄驚六日(舊二月朔二日)
▲春分二十一日(舊二月二十七日)

レートフード
레 도 후 도
愛用!
은근히
히고
아름답게
フードの一滴은
발는것도 갓지안코
은근하게
당신의
얼골에
彼氏의
面刀後에
안것칠게……
밋그럽게
윤택잇게
美化됩니다

東京 平尾贊平商店

漫畫論 (下)

漫畫의本質과現代的性格

姜漢仁

도한現今伊太利 南國의自然가운데 悠悠한自適 한난만수、비어볼의 漫畫도이文學과는 이술수업는關係를갓고잇다

如何間 이러한의 漫畫가 英國民族氣質과 不少한關係가잇다 카리카츄-르란것은 人物의戲化한漫畫로서 그語源이 伊太利語란것을 두고볼지라도 그發祥地는伊太利란것을알수잇다。文藝復興期를 前後하야 伊太利畫家들中에서는 때때無聊할때自己들의 아트리에에 차저온等모의얼골을 戲化하야 지내든버릇이 後日의 人物漫畫(카리카츄-르)를發達케한것이다。

이카리카츄-르가 佛蘭西에건너와 이나라의政治的 動搖와손을마조잡고 諷刺畫의 意味를多分이갓게되엿스니 이는 도미에와가르 優秀한 漫畫家의出現도 主要한 原因이라고도 할수잇지만 그보다前代

佛蘭西 의尖銳한 政治的勢力의 對峙가 무엇보담 이와가튼 最高形式의 漫畫를 發達케한것이라고할수잇다。有名한 政治나漫畫誌 샤리바리、라·카리카츄-르의 兩誌의出現도 이時期이엿다。피립포의카리카츄-르를그린 도미에가囹圄의몸이된것은 有名한말이다 카리카츄-르가 문으로써 發達한 한개의偉大한例라할수잇다。

이와가티 一퍼취、一카츄-르가 諷刺畫의內容을 갓게된것은 그背景에 恒時政治 勢力의對立과 그變動이잇섯기때문이나 今日우리가漫畫라하면 곳諷刺·意味를 內包하게되것도 今日의政治性格을暗示하는 一表徵이다。

勿論漫畫를 生産케한 根底에는 人間의우슴이 뇌여잇다。그러나 이우슴이 一個의 否定的 性格、或은 一個의 肯定的性格、樂觀的 或은 悲觀的面貌로써 나타나게된背後에는 우슴을生産한 그社會的 政治的 關係에 반다시依存하엿스니 漫畫家로서 이우슴의內包한 歷史的 社會的 政治的認識에 正當을失하면 그때는 漫畫家로서의 本質的資格을 일흔때이다。

故로 그들은深刻한人生批評家가아니면아니되며 痛烈한反復社會의 破壞者가아니면아니된다。

그러면 現代우리들의 가진漫畫는어떠한가。

문저도말하엿지만 우리의周圍에만 우슴이氾濫하다。反復과模倣。生命의凝固와 定着。그곳엔 昨日을反復할뿐이다。모든生命活動은

習慣化 機械化할뿐이다。엽더들이(讀者)의 分節의反復을 웃는다 冬節의麥稈帽子쓴사람을 웃는다。그리고 우리는猥褻의우리行動을 模倣、反復함을보고웃는다。

生命은 活動하고 歷史는 變化한다。그런데 우리는 죽어잇다 우리는 웃는다、웃는다 無言의 否定、우리의웃음은 無意味(단센스)가아니다。

우리의우슴은 사러-르이다。

그런데 우리의 漫畫家들은우리의우슴을 참으로 把握한듯하다

眞實로 우슴을 解한者만이眞實로 눈물을解할수잇다。

우리의漫畫家들은 이點을 깁히 生覺할必要가잇지안흘가。

유모-르 를 解하지못한 우리의生活感情

優秀한 漫畫의 傳統이업다고 우리漫畫發達은 生覺지못할것인가。

그보다도 漫畫家自身의漫畫에 對한認識이不足한것과 辛烈한批評的精神의缺乏이 우리漫畫發達을阻害한重大原因이아닐가。

勿論 우리에게서 본政治漫畫는 着想이平凡한時事問題의커피-(複寫)에不過한것갓고 社會漫畫는 단센수畵의一步도버서나지못한것가티뵈인다。前者는政治的觀點의薄弱한所致이며、後者는 우리의우슴(笑)을 眞實로解하지못한無知에서나온結果이다。

桂貞植氏印象記【三】

金管

◆……이것을 다角비度에서考察한다할것가트면 그러한原始的混濁狀態인樂壇에서 비로소 分化되고 專門化될때는 各部分의進步를 우리는容易하게看取할수가잇다 桂博士의一言은 또한 이러한 意味에잇서서도 조흔實例를 우리에게보여준것이다。

×

◆……다음으로 桂貞植氏의 提琴家로서의地位를 一言紹介하기로한다。내가 처음으로、바이오링을듯기는 지난 三月六日 林南山氏 모던日本社長 馬海松氏의斡旋으로 新交響樂團指揮者近衛秀麿子의 靑齋에 同伴하엿슬때이다。

◇……그때만하드라도、桂氏와 나는 連二日 稅關關係로 橫濱을 數次 自動車로 往復하고난 끗이라 極度로 疲困함에도 不拘하고 直席 뿌르죠의 協奏曲과 베-토벤의 스푸링소나타를 演奏한 態度에는 感嘆하엿다。七日歸國한다는 푸로그람안에서 짧은 時間을 짜겨내서 한試驗이엿지만은 氏의態度와 熱情은 놀히살수가잇섯다。

◇……첫재로 氏의 演奏에잇서서 特異한것은『리듬』觀念이 外人의 一流演奏家에서 보듯이强烈하고 한찬것 다시말하면 西洋音樂을能히 自己것으로 消化식히고잇는것을 들수가잇다。어되까지든지 洗練된 音色의 妙味 또는 解釋에잇서서 幽遠한 境地를 感得하고잇는것을稱揚할것이다。

여기서 專門的으로 걸다르케 云云할것은아니나 氏는『……나는 바흐 모-찰트 부람스、베-토벤 그리고 리하르트 스트라우스를 工夫하엿소이다。

◇……내가조회하는 사람으로 ……介』이외다 나는感情的解釋과세리멘탈로 흠으는音樂을 실허합니다』

그가말하듯이 氏의藝術은 깁히(深)를가진 필노소피칼한것으로 업지아니한 演奏會에서 [illegible]業을助長할것이라밋는다。

마즈막으로 氏는 말하기를自己는압흐로 朝鮮에永住할것이로되 勿論新朝鮮音樂建設을 爲하야努力할것이겟스며 또한가지를 고도라온 樂壇은 아카데미(音樂學校)를 設立하겟다는것이다。

◇……우리樂壇이날로 質的으로 向上되여가는것은 깁분일이다 그러고이에따르는音樂專門敎育機關이 設立되여야 할것도 要求되여잇는것이다。現情에 비추어보아아카데미-와 設立은無理가아닌것을 우리는 잘알고잇다 經濟的基礎가問題로되지만은 人的要素의結合을 重大하게計算하여야할것이다。이에氏의압흐로의活躍을 크게期待할수가잇다。

今番 桂貞植氏를마지하자마자 여러가지의 責任을賦課식히려는것으로 讀者는誤解할지모르겟스나、決코、不然、責任이거나 義務的約束으로가아니라、氏는快히 自進하야 音樂界를爲하야 先導者의任務를 다할것을擔負하는바다 또한 그것이 博士를 마지하는 나의眞實한 歡迎辭이기도하다。또는 따라서 樂壇의 그것이기도할것이다 (了)

──三月十三日──

讀書問議

老莊에關한冊

【問】莊子를 購讀코자하오니 그 販賣書肆를 下敎하야주십시요 그리고老莊學에關한著書가잇거든 그것도한께아리켜주십시요 (孟山金東潤)

【答】王先謙의莊子集解가 가장 조흔데 그것은上海掃葉山房에서刊行하엿고 또그전우리朝鮮서 토까지달아백인兩籍經이잇는데 그것도서울안헌冊肆에서 托해가지고 求할수업지안흡니다 後者는헌책으로사는것이라 勿論갑이一定치안코 前者도中國 日本의爲替關係로 一定치를안습니다。老莊에對한著書로는小柳司氣太著 甲子社出版의『老莊哲學』高須芳次郎著 新潮社出版의『老子から莊子へ』等이잇습니다。그內容에 이르러 어떠라고斷言하기어렵습니다。

自由詩壇

[新詩] 三月의 嘆息

金哲洙

어머니
나를 어디로 가라하십니까
짝사랑도 깨어진 그때의 섬
정과가티
限업시 隆散한 三月의 희승밤
끗업는 大空한모퉁이에서
빗 일흔 얼곳한 별들을우러
러
외로히嘆息하는당신의아들다려
어듸로가라 가르키십니까

×

어머니
나를 무엇을 하라하십니까
三期肺病쟁이의 딸과가티
노라케말는 脈업는팔로
떠는앙상한 나무가지미테서
하날을 우러러 두손을노피고
밋친노래부르는당신의아들다려
무엇을하라 가르키십니까

×

그러나 어머니 나는
당신의 그뜻을모르는
못쟁이는 아닙니다。天癡는아
닙니다。
내心臟이 쉬기前까지
한번의 呼吸마저 끄칠때까지
당신의그뜻을 지키기爲해
勇敢히 또꾸준히 나아가오리
다

×

그러나 어머니
시드러가는 아들에게
蘇生의 生命水를주소서
그리고 妖魔의秋茲가를
아優擡의보올흠을나치소서
그러면 나는嘆息을버리리다
밋친노래를 버리리다
그리하야 저黎明의太陽과가티
힘찬 새出發을하겟나이다
一九三五、三、七 於飛鳳山城

新刊紹介

▲監理會報 三月號 京城府冷洞三十一番地 基督敎朝鮮監理會總理院發行 振替京城一八三七三番 定價五錢

▲朝鮮遞信 三月號 京城府光化門通遞信局內 朝鮮遞信協會發行 振替京城四八〇一番 定價本號에限하야 特價一圓

▲開闢 三月號 新聞批判特輯號(主要目次)朝鮮新聞發達史=車相瓚 三大新聞長篇評論=丁來東 世界經濟界의動向=李活 華府條約廢棄와列强動向=申鼎言 원세개大統領暗殺事件=朱世鐵 新春創作總評=金煥泰等其他 京城府慶雲洞八八 開闢社發行 振替京城八一〇六番 定價二十錢

▲天星神驗說亡國論 松本武敏著 東京京橋區銀座一ノ六 世界公論社發行 定價十錢

▲皇室中心主義 第二編 東京市牛込區原町三ノ五 時潮社出版部發行 定價二十錢

▲實生活 三月號 京城府樂園洞三〇〇 實生活社發行 振替京城一一九〇八番 定價十錢

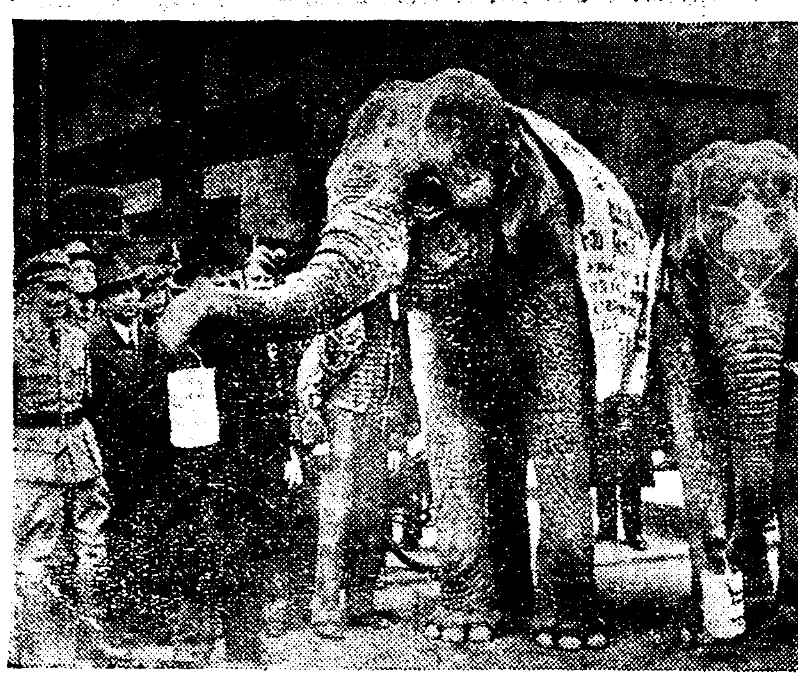

象公이街頭에 獻金募集

獨逸에서 스프라마曲藝團의人氣의 焦點인象公이 失業救濟基金募集으로 街頭에나타나활약케하엿다

눈을살니고눈을保護한眼藥 스마일

スマイル

強烈한刺戟에상하면서 必然的으로酷使한눈 그것이 近代生活人의 푸로필이다! 健全한視力을培養하라! スマイル를使用하라!

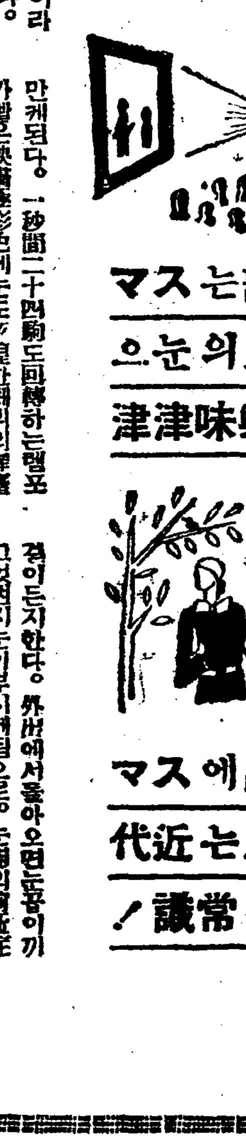

スマイル의 눈은能率百 퍼-센트!

오피스에或은工場에서우리눈은瞬間이라도쉬지안는다。必然的으로酷使하게되는다。執務中에조금이라도몸에疲勞를늣기는것은곳눈이疲勞된까닭이다。눈이疲勞하면은다시能率이안올른다。이런때에スマイル이잇다꼭한방울! 忽然눈에爽快를늣기고、새로운活力이나고、能率은培加增進된다。이로부터봄이되니映畫와레뷔-의鑑賞이만케된다。一秒間二十四駒도回轉하는렌즈가빨른映畫極彩色에눈도眩惶한레뷔의舞臺面은顯著히視力의疲勞를要求한다。이런境遇一瓶의スマイル를携帶하면눈의疲勞를除할뿐안이라。눈을爽快케하야充分히鑑賞할수가잇다

봄에는外出하기쉽다。따라서몬지로눈이압푸가쉽다。눈이充血하는지不快한眼疾에걸이든지한다。外出에서돌아오면눈꼽이끼고어쩌지눈이부시게됨으로。눈병의前兆症이라보드라도別일은업다。그런때는勿論그러치안드라도外出前後에는꼭スマイル를點眼하야더러운充血을除去함과同時에언제나明朗한眼子를保持하게된다。

映畫는 スマイル의눈으로 興味津津

外出에 スマイル는 近代人의常識!

執務의能率增進에 スマイル

映畫鑑賞·觀劇에 スマイル

外出散步에는 꼭スマイル

容器의化學的完成

スマイル의容器는眼科藥界에 한新紀元을齎來한것으로서、그體裁의高雅瀟落한것과、그自働點眼式의스피-드한點眼에至極히便한等等의近代的要素를具備하고、더구나藥液에些少한影響이라도避하기爲하야化學的으로安全度가놉흔硬質가라스와、굿다펄가口栓을使用하엿다

定價 貳拾五錢 四拾五錢 壹圓 의三種

便利하고스마트한 自働點眼式容器!

全國有名藥店及데파-트藥品部에서販賣하고잇습니다

總代理店 玉置合名會社

東京市日本橋區本町一丁目 ● 大阪市東區□□町

子女養育에對한慈母의注意

試驗期前後한新春에 귀여운子女들를如何히指導할가

입춘봄이되엇소이다。其間貴여운子女들은 入學試驗準備工夫를하노라고 밤을새운結果眼力이傷하고 또運動이不足하야 健康이퍽弱해지엇슬것입니다。더욱이나 따뜻한봄날에바람게나가기가쉬운데어러부칫든 紅塵이이러나弱해진눈을더욱傷하게하기쉬우며自然히眼疾이만이 流行하게됩니다 그럼으로여게어머님되신이의 子女養育에對한注意를며말삼하려고합니다

入學試驗이旬日間에切迫되엿다 이難關에對한 兒童의緊張은、全然深刻하야드되여밤샘까지하게되고運動不足에依한結果健康을害케하기쉽다。特히讀書와筆記가過度하게되기쉬움으로甚히눈이疲勞하고、눈병에걸이기쉽다、사랑스런아들을爲하야、어머님들께서는如히注意를할것이다。

◇平素부터 準備가必要

入學試驗은안이라무슨일이나다가든지나平素부터注意하야準備하지안호면안되는것은、그때를當하야非常히늣기게된다。特히受驗準備가가차와옴에따라急히나하드라도써원계成功은안된다、그럼으로充分히自信을가지지안흐면안된다。自信만잇스면試驗場에가서도非常한緊張을늣기고、一種恐怖觀念에사로잡피지안는다。

◇눈健康에注意할것

健康者는最後의勝利者다。頭腦가明晳하드라도不健康하면身體檢査에떠러질것정이잇고、또準備가完全히될것은困難할것이다。몬저健康이다。어머님들은애들의健康에充分히注意하시라。日常健康한애들이라도受驗準備工夫를하느라고運動不足과過度한讀書로因하야、如何間健康을害케하기쉬운것이다、그럼으로父兄되는분、特히어머님이注意하야工夫는可及的規則的으로行하도록朝夕으로常適한運動을試驗하도록하고、早寢早起를實行하도록하십시요。

◇눈을健康히할것!

最後에注意를말심할것은애들의눈의攝生이다、過度한讀書와筆記는아무리하야도눈의疲勞를强要한다。눈의疲勞는腦中樞로부터腦中樞를疲勞식힌結果顯著히頭腦의倦怠를늣기고、記憶力과思考力을減退식힌다。이와가티눈과腦의關係는密接함으로決코放心하여서는안되된다、어머님은애들의눈에注意하고、每朝洗顔後에나工夫에疲勞한때는꼭スマイル를넛는조흔習慣을붓치도록할것이다。スマイル는眼科藥으로서優秀한것임은勿論이고、눈의疲勞와充血을조케하야爽快한눈으로맨들며、視力을强化하는合理的인眼科藥이다。

S-79

開城學堂의悲運 財政難으로閉校內定

三十五年의긴歷史가可惜 篤志家의奮起를要望

【開城】당지개성학당(開城學堂)은 삼십오년의기력사를가진 학교로서 당지개성유지들의 다대한찬조미테서 일본불교 정토종(淨土宗)에서설립되어 정토종교육재단에서 보조금을주어 경영해오다가 재료의곤궁으로 경영하든 을종상업학교를 수년전에 폐교해버리고 정토종교육재단에서 매년오백원의 보조로 사년제보통과만 당무교원들의 헌신적노력으로 근근유지해왔다 그러데 금년부터는 천오백원의보조금조차 나오지안케 되엇스므로 동교교장구구(溝口)씨는 보조금이 업시는 폐교하는수밧게 별도리가 업다고 정토종본부에보고하고 방금폐교준비중이라는데 당무교원들과 원부유지들은 삼십오년의 기나긴력사를가진 학교를 일조에폐지해버림은 너무나 가석한일뿐만아니라 부려도시의치욕이될뿐아니라 개성으로서 이것을 하나 유지하지못한다면 개성전체의 면목에도관계될것이며 현재공사립보통학교를 물론하고 모집아동의수보다 입학지원자가 훨씬초과되는것이므로 이번긔회에 사회측에서인계하야 내용을쇄신경영하든것이 절대필요하며 도교장의말에의하면 현교사와 긔지를매각하야 정토종에서경영하는 유치원의내용을 충실케한다고하나 학교긔지는 당시일반유지가사서 조건부로 긔부한것일뿐아니라 인계자가 나선다면 정토종에서는 교육본래의 정신에비처보아 무상으로 인계해야할것은 물론이며 만일교사나 긔지를 매각한다면 일반여론이 자자하리라는데 하루밧비독지가가 나서기만 일반은 고대한다고한다

運搬手數料引上

—每百圓에四圓式—

【新義州】작년칠월로부터은밀수가 왕성함으로 만주국재정부와 중앙은행(中央銀行)에서는그방지에 최근동처방면으로부터 안동에류출되는 은화(大洋)는 매일십오륙만원으로부터 이십사오만원에 달한다는데 이은화는여러가지 방법으로 신의주방면에 밀수되는바 최근에특히 은가가폭등됨을따라 밀수운반수수료는 은화백원에대하야 사원의 비례인데 지금까지 안동으로부터 신의주에밀수된은화만도 사백만원 이상에달한다고한다

十二月中 五十四萬一千圓
一月中 八十九萬五千圓
二月二十五日까지 七十七萬九千圓
▲奉天으로부터 營口에七月中으로부터 十一月까지 二百八十三萬七千七百圓
十一月中 八十七萬七千圓
一月中 一百二十七萬三千五百圓
二月二十三日까지 九十二萬九千圓
合計 五百九十一萬七千二百圓

◇…神戶青年自治會館에收容된火災罹災同胞들에게本社支局外諸團體救護班에서炊飯光景

馬山共榮組合에 不正事實綻露?

組合員百餘名이脫退하야 注目되는十八日臨總

【馬山】괴이한마산지방의화현상으로 고리대금(高利貸)업자와 물량한계와조합등이 족출하야 수만원민중을 몰락해버리는사실이 마산시내에 벌서한두번이 아닌사실로 일반의이목을 바야흐로 여기에 집중이되고잇는이때 부내만정(萬町)에 사무소를두고잇는 공영(共榮)저축조합에 도부정사실이탄로되여 조합장도 책임감을늣기여 사표를제출하여 임대부를하기하고 잇는데 이제잡재한흑막을 드러본건대 동조합리사고모(高某)가 조합간부와 조합원들의눈을가리고 여러가지 부정행위를 감행한것이 비로소탄로된것이라는데 이것을 먼저안일부조합원 백여명은 먼저탈퇴를한데서 발단하야 문제가 점차 표면화함으로 책임상으로 조합장 구린묵(具麟默)씨도 사표를 제출하엿는데 이 문제를 중심하여금 십팔일에 림시총회가 열리리라는데 이 총회석상에서 모든 흑막이 폭발되는 동시 일반주시의 초점이되여잇다한다

元山孤兒園에 製袋機를寄贈

金一煥氏特志

【咸興】함흥부본정김일환(金一煥)씨는 이번 사재일백 이십원으로 제대긔(製袋機)한대를 구입하여 가련한고아들수용하고잇는 원산고아원(元山孤兒院)에 긔증하엿다는데 그제대긔는 아동들의작업에 가장필요한것으로 시가약오백여원의생산은 능히할수잇든 것으로 동고아원은 물론 일반의칭송이 자자하다고한다

三個月間調停申請

昨一年分의七倍 激增하는平南小作爭議

【平壤】금년일월이래삼월십오일까지 평양지방법원차구(法院)에 제출된 소작조정사건은 이십일건에달하여 매일제출되지 안는날이업는터인데 소작쟁의가 업서든 평남지방으로서는 크게 주목되는터로 소화팔년일년간 동하여 사건에비교하여 놀나운증가이다 이것은 물론농지령실시의 직접되는영향이 큰바잇서서 사건의신립인은 주요히 강서(江西)군청 관할하에만해서 대평(大平)의 신오전을 뎨두로 대동(大同) 룡강(龍岡)등지에도잇섯다한다

五個里住民代表 水組區域擴張陳情

咸南道土木課에

【咸興】십오일 함남도청 토목과에는 정평군부내면신흥(定平郡府內面新興)과 경흥, 호남, 송흥, 송리동오개리 주민대표 장국원(張國源), 김표환(金杓煥)등 이백오십사명의 련서로 함흥수리조합구역을 동지방까지 연장케하여 달라는 진정서를제출한사실이 잇섯는데 그진정서의내용은 정평역 동남평장의 약천여정보는 편리하고 비옥한토지로 주위론개리농촌의생명선인바 원래수원이 천박하여서 현재에잇는 삼백여정보의천수답의관개도 불충한편이며 매년하기강우긔가되면 토사가 밀려와서 하상(河床)에 침체되며 하상이점점 높하짐으로 그주위의 전답은 점차저습하여저서 약백정보의 옥토가 폐답화하는 상태이므로 부근에잇는 전긔 함흥수조구역을 좀더연장하여 이천여정보의 옥토를 개척하여달라는것이라고한다

玉蜀黍價狂騰

昨年보다三倍

【谷山】곡산일대가 횡작의 흉작이라함은 루차보도하엿거니와 이제바야흐로 춘궁이닥처옴을 따라 일반곡가가 작년이때보다 모다 배이상 폭등한형편이고 그중빈궁한농민의 상식량식인 옥촉서가튼잡곡은 작년이때보다 삼배이상이 폭등되여 작년이때의 옥촉서가 일승에 오전오리이엇섯는데 지금은 십륙칠전으로 폭등되엿슴으로 일반농민은 빈자루만 손에쥐고 시장에서 방황하며 한숨짓는모양도 흔히 볼수잇다하며 압흐로더욱심할터임으로 그들의생도가 심히우려된다고한다

本報分局後援 龍岡蹴球大會

廿八、九兩日에

【龍岡】룡강 진흥강 축구단(龍岡蹴球聯盟)주최의 본보분국후원으로 오는이십팔구 량일간 룡강공립보통학교(龍岡公立普通學校) 그라운드에서 개최하리라는바 오는이십팔일까지 참가신청을 접수하여 신청하기를 바란다하며 우승긔 귀명메달 목제 룡등의 상품준비중이라는데 주최측과 후원측에서는 준비에 분망중이라고한다

強盜二名突現 現金強奪逃走

【大田】십삼일오후일시경충남 례산군 삼교(禮山郡揷橋)에 사는 서만제(成萬濟)라는소년이동군오가면 신암리(新岩里)에서 강도 두명에게 현금을 강탈당하엿다

普校教員中心의 五人組遊興團

【全州】전주군고산면모공립보통학교에서는 남녀교원이중심이되어 가정부인을 가입시켜 가지고 오인조유흥단을 편성하야 밤중에 자동차를 모라가지고 거리로십리나되는 전주에가서 극장을구경하고 요리점에가서 질탕한유흥으로 몃시간을보내고 모리판으로자리를 옮겨 하루밤을 지낸후도라왓는데 가정부인중한사람은 그남편에게 질책을맞고 독약을마시고자살할일까지잇서서 학부형 일반은 교육자의 풍긔가 넘으문란하다고 여론이 비등할뿐아니라 당국에서도 조사에 착수한모양이라고한다

四十個所私立校에 補助僅千六百圓

私立校教育에對한無誠意를 道會議席上에서攻迫

【海州】황해도내에사립학교는사십개소인바 황해도 십삼년도사립학교보조비는일천륙백원으로계상되엿는데 장연(長淵)선출의박상설(朴相卨)의원은 「아모실적을 낫타내지 못하고잇는흥풍회(興風會)가튼단체에는그보조비로 사천구백원을 계상하며 또한별로히 보조를필요로 하지안는색의장려 보조비(色衣獎勵補助費)로사천사백여원을 계상하고 보조가절실히요구되는 도내사십개소사립학교에 불과일천륙백원을 보조비로계상한것은 도당국에서 사립학교교육에대한 무성의한 태도이다」라고 지난십사일 황해도회에서 당국의반성을촉하엿다

幼稚園兒募集

【寧川】적화유치원(赤化幼稚園)에서는 원아를 모집하는데 신청은 유치원으로 하기를 바란다고

五千島民代表 通信迅速陳情

【大田】충남보령군 외연도(外煙島)는 무변호에 인구오천사백이 거주하는곳으로 어업과 해산물의 중심지인바 통신긔관이업서 지장이만흠으로 도민들은 충남도당국에 진정서를 제출하엿다 한다

鎭城沙器公普校 學級增設陳情

【新義州】평북구성군신시(龜城郡新市)사긔공립보통학교(沙器公普校)는본래륙학급이든것을 학생이 적다는 리유로 오학급으로 축소하엿섯다 그러나 소화십일년에는 사학급으로되고 그후 학생이 격증하야 오학급을 늘엿스나 현재로보면 학생수가 더욱증가하야 삼백이십이명이라는 다수에 달하야 현재의 오학급으로서는 도저히 교수를 완전히할수업는형편임으로 새학긔부터는 학급을 증가케하고저 신시의 시민들은 그로 리춘모(李春模) 리정핵(李正赫)의 세명을 대표로 선정하야 지난십사일 도청을 방문하고 진정을하엿다

平北道議終幕

【新義州】평북도회는 지난 십사일오전까지 의안결부를 원안대로가결하고 오후에는 건의안오십삼건에대하야 위원을 선정심의한후 이를수정가결하고 회의는 종막을보게되엿다한다

作料減下 債權抛棄

女流鑛業家金氏盛擧

【奉化】경북봉화군 춘양(奉化郡春陽)일대에는 작년의대흉작으로 일반농민생활은 비참한바 당지에주김정숙녀사(京城府壽松洞金貞淑女史)는 소작인사십여명에대한 작료를 감하하고 구소작료미납분의 삼백여원까지 포기하엿다는데 사십여 작인들은 물론 일반인사들은 김녀사의 미거에 칭송이 자자하다는데 녀사는 빈한한가정에서 그의강직한성격은 최후의성공의 실마리를 풀어주어 광산에 손을 두어 일약자산가의 일홈을 듯는다고한다

龜昌을道昌으로 書堂看板을還元

廢鎖에서蘇生되기를企待 問題의道昌學院後報

【金化】금화군서면도창리(金化郡西面道昌里) 귀창학원(龜昌學院)은 종전 도창서당(道昌書堂)으로 당국에 허가를어더 가지고 오래동안마을의자제를 길러오든바 원장 박구호(朴龜浩)씨가 중간에와서 귀자(龜字)를 너허 귀창학원(龜昌學院)이라변경한바잇섯는데 당국으로부터 도창서당은 우리가 허가한바이나 귀창학원이란것은 허가한적이업는 터임으로 작년십월부터 폐쇄명령을나리어 오개월동안이나 자녀들은 아무런조처가업시 내오는비통한형편이라 하야 학부형들은 동면에 유일한육영긔관을 폐쇄당함에 크게 귀우처서 수일전부터 문제된귀자를 아주빼아 버리고 종전도창서당(道昌書堂)으로환원하야 간판을걸고 허가하기를 원하는중이라는데 군당국자로서도 이점에잇서서 선명한조처가 잇기를 일반은바라는바이라고한다

中面強盜被殺

【開城】작년십일월십삼일밤에 개풍군 중면천덕리(開豊郡中面天德里) 리효선(李孝善)의 집에 드러가 주인을협박하고 현금사원과 물품다수를 강탈도주한 범인중 주범은 지난십사일오전십시경에 드듸어개성서원의 손에잡히엿다는데 그는 개풍군중면(中面)(以下前約)에 본적을두고 일정한 주소가업는 무직리만선(李萬善)(假名)(二三)이라고한다

宗教講演會

함북문산긔독교회에서는 지난십삼일오후칠시반부터 당지긔독교회관대강당에서 종교대강연회가 잇섯는데 연사는 전도사문준희(文俊熙)씨로서 씨의 독특한 피끌는웅변으로 일반교인기타방청에게 만흔늣김을 주엇다한다

新義州火災二件

眞砂町과初音町에서 損害는七千餘圓

【新義州】지난십삼일오후열시사십오분 신의주진사정(眞砂町)사십칠번지양복상조합(洋服商組合)리준옥(李俊玉)방에서 불이니러나 대혼잡을 일우엇든데 소방대의출동으로 약한시간동안 그집한채를반소후 진화되엿다 원인은 담배불로 인하야 니러낫다하며 손해는 가옥손해 약일천원이라 한다

십사일 오전열한시 신의주초음정(初音町) 집에서도 불이니러나 화재를 일으켯스나 곳 진화되엿다한다

安東에棄兒

【安東】지난 십삼일 오전열시반경 안동 모처에서 생후 얼마 안되는 어린아이가 버려잇는 것을 발견하고 경찰에 보고하엿다한다

作業中坑道崩壞로 鑛夫二名이死傷

三登濟良里炭坑慘事

【江東】지난십삼일오후네시경 평남강동군삼등면제량리탄갱(三登濟良里炭坑)에서 갱도가 문허저서 그안에서 작업하든 김두성(金斗成)(三七)은 즉사하고 안원칠(安元七)은 중상을당하야 방금승호리수창의원(勝湖里壽昌醫院)에입원치료중이라고한다

道、府政記者團 浿江俱樂部組織

【平壤】평남도청과 평양부청에 출입하는 각신문사 주재긔자들은 십사일 오후한시부터 부내 욱정(旭町)료정적벽(赤壁)에 회합하여 도부청긔자단패강구락부(浿江俱樂部)를 조직하엿는데 참가부원은 다음과가트며 상임간사는 사촌(寺村)평양매일신문긔자로 결정되엿다

▲道府政記者團 浿江俱樂部員 ▲寺村光藏(平每) ▲鈴木修一(西日) ▲梅田正(朝新) ▲金瞻鋼(朝鮮日報) ▲上田幸(大朝) ▲山岸芳郎(大每) ▲新瀨房一(大朝) ▲波多江(大每) ▲高永翰(每申) ▲本田馨(京日)

乃城畜校學藝會

지난십사일오후 학교에서 학예회를 개최하엿다

十六미리通信

整備電話設置【泗川】비상시를준비하는제일착으로 경남사천경찰서에서는 총공비오천구백원을 예산하야 천동, 축동, 사남, 남양, 삼천포, 곤양, 서포, 곤동(昆東), 곤남(昆南) 등각주재소에 경비전화를설치키로결정되여 방금공사중이라는바 금월하순에는 개통되리라한다

朴承浩氏特志【洪原】함남홍원군주익면 회산리(州翼面會山里)에거주하는 박승호(朴承浩)씨는 현재지방 경제의극도로 피폐상태에잇슴을 보고 자긔의 사재를 던저 궁핍한 빈민을 위하여 자긔가 그세금을 부담하엿다고 한다

金甫石氏美事【安岳】

朴宗錫氏美事【殷栗】은률군 박종석(朴宗錫)씨는 소작인들의궁상한 정경을 생각하고 소작료를 감하하야 모든 사람들의 칭송이되고잇다

地方人事
▲南山郡氏(朝鮮新聞)所局編人事次本社元山支局來訪
▲金相浩氏(朝鮮日報)同上

淺田飴(아사다아메)

굴늑!
자— 아사다아메
담기침 一切、感氣
喘息、百日咳、肺病
咽喉일분 소리잘안날분

本舖 東京大阪 堀內伊太郎

クボタの ディーゼル機関 石油發動機
伊佛獨米英日 特許アークロ式
農林省認定品 商工省指定優良國產品
(文獻送呈)
合名會社 杉山商店京城支店
京城府南大門通五丁目二五 電話本局長 882番 4784番
本店 大阪市西區立賣堀南通町二丁目 電話新町 901·902·903·904·3127
支店 東京·名古屋·神戶·大連·奉天·臺北 札幌·八幡

仁丹石鹸
一個十錢
純팜으로 製造되어 婦人에도 애기에도 이以上업는 부드럽니다
仁丹本舖森下博藥房

世界的蛔虫藥
마구닌錠 마구닌제리
회충은 마구닌服用으로 完全히驅除된다
마구닌의特長
一、산도닌과갓치副作用이無
二、下劑를使用치안어도쾌效를奏함
三、不知不識間에排除됨
四、婦人、小兒라도 한번만飮하면 完全
마구닌錠 二〇錠、七五錢 一圓二十五錢
마구닌제리 二〇錢、五〇錢 一圓、二圓
十錢 마구닌錠 大人一日量
京城西小門町
KM—25

頭痛이잘낫는名藥
有名한醫學博士 森田資先生御推奬
ノーシン 노-신
●머리가갈러지는것가티몹시아플때!!
●바늘로쑤시는것가티골치가아플때!!
그리고 머리가아프지안드래도 過度한讀書로睡眠이不足하거나 머리가무겁고 흐릿할때나 술을過飮하고餘毒으로氣分이조치못할때나
언제든지잘듯는노-신을 한봉만잡수어보십시오 언제머리를 아팟든가? 하는느김을 가질뿐아니라 아조머리가 明快해집니다 이러케기묘하게 잘듯는것이 노-신의 가장 자랑할만한 特徵입니다 平時에 服用하시드래도 決코 害롭지는안사오니 安心하시고잡수십시요 더욱 家庭常備藥으로 언제나 업어서는못될藥이오니 이러한 良藥은 아모조록 우리同胞에게 만히 宣傳하야서 頭痛으로 苦生하는분이 하나도 업도록 가르처줍시다
노-신은 어느곳에서나 各藥店에잇습니다 요사이 노-신과비슷한 藥品이 만히나와사오니 잘注意하시면 노-신 商標 帽子 가잇는 ノーシン 에 잘注意하십시요
藥價 四包入 二十錢 七包入 三十錢 十二包入 五十錢 廿八包入 一圓
發賣元 荒川長太郎合名會社 名古屋市中區東門前町二丁目 振替名古屋七五三番

中央館 永樂町 電本局 二〇
ターザン復讐 類猿人
ワイズ、ミューラー氏 モーリン、オサリヴァン嬢主演
阿彌陀時雨
阪東妻三郎主演(一人二役) 森靜子特別出演
當ル十六日特別大公開 大衆料金 大人卅錢 小人廿錢

優美館 當週 料金階上三十錢 階下二十錢
渦巻と妖術 女はどうなる 久遠의哭聲

團成社 ホロリ涙の一ト雫 女裝怪賊隊
桃花劇場 京城丑滿時 火賊林巨正傳 突進大飛行機

머리에 압흔 はれやか

經濟解說

'統制의經濟' 經路、現狀과趨向 ③

申泰翊

日本의 產業統制政策은 그期待와 反對로 大資本中心으로 그利益이 擁護되어 獨占되는傾向이 濃厚하고、 따라서中小企業者 또는 新設企業者의 進路가 막히게될것 가튼傾向을 갓는것은 오늘에 잇서서 거의 諸產業을 通하야 共通된現象이다 이에對한 實例를 들면 다음과갓다

▲紡織業 紡績의綿布輸出統制는 中心으로 紡績聯合과 綿工聯合 또는 輸出組合間에 그限定의範疇에 對한折衝이 그것이다 아뭇이아니라 麥酒共販의統制價格때문에、 紡織組合이 그것、 紙材統制가 強化된것、 그外 石油業法 세멘트等을 通하야 모든產業統制는 結果에잇서 그것이 現狀에 稱作되는傾向은 거의모두 트라스트로成長된 카르텔로써 獨占的形態되는 情勢에 에이는것이 事實이다

×

그러면 以上에서 말한 〃카르텔〃 〃트라스트〃는 어떠한 性質을 가진것인가 함을 말할 必要가 엇다 먼저 카르텔에對하야 말하면 다음과갓다。

▲카르텔 企業이 서로 契約을 매저가지고 共同戰線을 베프는것으로 이것을 가리켜서 企業聯合이라고 한다 다시말하면 同一產業의 企業者가 聯合하야 그價格의 引上、 或은 價格의 全落防止 또는 生產制限 販賣의 配定其他의 手段을 베풀어서 될수잇는대로 自己들의 利潤을 만케하라는것이라고 말할수잇다 그런데 이곳에서 誤謬를 줄수가 잇는것은 企業의 聯合으로 되어잇다고해서 그各企業이 獨立性을 잃게되는것은 아니라는點이다 即 聯合으로 되드래도 實際에잇서는 各企業은 依然 獨立的地位에 잇게되는것이다 그럼으로 서로 契約할때의 事情이 變化가 생기게되면 그聯合은 容易히 깨여질수가 잇는바 이것이 카르텔로서의 缺點이라고 하는것이다。

×

다음에는 『트라스트』의 性質을 보자 이것은 카르텔의 缺點을 企業의獨立性을 棄一하로 맺는것이 트라스트이다 그럼으로 이것을 가리켜서 〃企業結合〃이라고말한다 다시말하면 이 加盟企業은 모다 그獨立性이 解消케되고 單一한企業으로 되는 것이다 그럼으로 트라스트에잇서서는 企業의 聯合과가티 契約에 依存하는 것이 아니라 資本의 集中을 基礎로 하는것이다 以上에서 카르텔、트라스트가 一步를 進하야 資本力의 必要케되는것이다

×

以上과가티 트라스트、카르텔은 그性質이 달으다고하지만 結局에는 少數의大資本이 產業을 獨占的支配하라는 代表的形態에 그의手段이며 트라스트·카르텔의 過去는 그러케 오래지안타

×

그런데 오늘의日本의 產業統制는 이反對에잇서도 立場에 따러서 大體두가지로 난호여잇다 即

(一) 統制政策過程은 日本產業統制政策은 그發達의 過程을 지내처다는것이에 資本의 獨占的勢力의 利益을 막고 一面으로 中小企業의 利益을 保護하라는 그政策의 結果는 도리어 『카르텔·트라스트』의 獨占的形態를 促進케하는 結果를 보게한것은 統制의 弊害를 지내친 所以라고하야

(二) 統制政策不徹底論=統制政策이 不徹底한 것은 徹底的이다 資本主義經濟의 矛盾과 缺陷을 克服하야 서는 統制政策을 直接으로 國家權力에 依하야 할것이라는 것이며 그것이 生産하고잇다 이것은 所謂統制的立場에서 出發한主張이다

×

이처럼 目下에 日本產業統制政策을 中心으로한 論議가 非常히 되고잇는것만은 事實이다 그리고 오늘에잇서 產業統制에 對하야 法制上으로 보면 重要產業統制法、商業、工業組合法、石油業法、電力法、또特殊法에 統制法 米穀統制法等을 들게된다

(終了)

朝鮮米統制總經費 一千萬圓程度豫想

過剩米貯藏에對한補助金과 米穀課新設其他로

明年度의 朝鮮米統制에關한 經費總額은 一千萬圓程度에 達할모양이라고한다 그內容을보면 자난 米穀·東調査委員會에서 決定比率에依하야 明年度朝鮮米貯藏될 過剩米豫定數量 五百萬石中 內地三分即二百五十萬石으로 되는데 그貯藏에는石米價 金利 倉庫料 保管費 減損에 價으로 一石에對하야 一圓의補助金이支給될것이다 이外에 統制에必要한 모든經費를 農林省의 米穀需給調節特別會計에서 約八百萬圓을 支出할에對하야 農林省의 諒解가 되는모양이다 그러고 朝鮮으로서도 總督府에 米穀課新設其他의 經費를計上하여 結局朝鮮米統制의 經費總額은 一千萬圓에達하것으로 觀測되다 한나 하야充分히考慮하겟다

▲河野一郎氏(政友)=過剩輸入米 許否는 米穀政策을 基調로하야 決定하느냐 通商條約을基調로하야 決定하느냐

▲山崎農相=勿論米穀政策上으로 決定하여야 할것이다 日本內地와의關係를慎重히考慮하겟지만 過剩米의輸入도 若干은考慮할 必要가잇을것이다

▲由谷氏=本法에依하야過剩米를 貯藏하고 米價를最低價格以上으로 引上할수잇는가

▲山崎農相=豐作의底過는最低價格을維持할수잇다 이것이本法案本旨이다

▲由谷氏=生產者農民이本案에期待하고잇는것은 本案의施行에依하야 現下最低米價보다 一割內外의 高價로騰貴함에잇다 最低價格以外의 高價로騰貴함에잇다

民間理想持越米 三百五十萬石適當

政府持米六百萬石

◇…十五日米穀委員會狀況

【東京電話聯合】米穀自治管理法案外二件委員會는 十五日午後一時五十五分에 再開하고

▲由谷議員氏(國同)=自治管理가 될때에 支拂할 低利資金은販賣組合을 通하야 農業組合의 諸役을 返濟키爲하야 償換하는 일은업슬가

▲荷見米穀局長=販賣組合은 米穀統制組合의 事業을 代行하는것임으로 低利資金을 그貸借에 向하는일은 업다

▲由谷氏=民間理想持越米는얼마가 適當한가

▲荷見米穀局長=政府米의 多少에依하야달으나 生産이平年作보다 三分增일때에 政府所有米가六百萬石으로하면 三百五十萬石이適當하다고생각한다

▲由谷氏=元來 移出米의增加趨勢는外地에잇서서 十年으로한것은 무슨까닭인가 잘아라最近의情勢에即하야、 五個年으로定할것이아니냐

▲兒玉拓相=過去의例로 생각하야 十年으로 한것이다

▲德井政務次官=外地의立場으로 생각하면 增産計畫도 日本內地때문에 中止한狀態임으로內外地가互讓하야 內外地一貫의 政策立場으로十年쯤의趨勢를取한것이니 諒察키를바란다

▲由谷氏=農相에對한質問을保留하고이어서

▲朴春琴氏(第一)=먼저 朝鮮統治根本에關한 二、三의點을擧하고 納하야 外務省方面에서는過剩米輸入을 許可한다는說이잇는데事實인가、

▲井坂外務政務次官=輸入한다고 定한것은 아니다 豫說의點은 愼重히생각한다

▲朴氏=朝鮮統治에對한 首相所見을 聞하야한다

▲岡田首相=一視同仁은 勿論이다 이번의案과가른것은 內外地協力할見地에서 생긴것이다

▲由村賓氏(政友)=過剩米輸入에 關한 政府方針이 어떠한가

▲山崎農相=外務省은 過剩國와의 通商關係를 調整하고 若干이라도 禁止를解하야 輸入을圖하라고 主張하고잇스나 國內의米도 考慮하여야 하겟슴으로 目下政府部內에서 協議中으로 方針을 決定하기까지에는 至치못하얏다 그러나 萬一輸入을 許可하야도 過剩米의用途及數量에關하야도 慎重히考慮하겟다

自治管理案 反對渡東委員

東京서奮鬪中

自治管理法案을 反對키爲하야 渡東中인各地委員은 大部分截觀東하야 日本內地側委員과 沖擲하야 各方面을歷訪하고運動中인데 某方面에入電되엿다

棉花輸入의 組合을計畫

紡績의影響이甚大

【東京電話聯合】米價貿易主義의 徹底化를 期하야 強化한 內鮮協定에 在留棉花國의 全般에對하야 彈力的統制를 實行하여야하겟스나 日印協定에 基한 綿布棉花의 一大『페데』의 實施를 비롯하야 埃及、하이지等諸國으로부터 輸入되는 棉花의 統制를 實現하고잇는事態에 鑑하야 日本棉花同業會에서는 在來의 輸入組合과 紡績聯合會와 抗爭이 激化하고잇는 此際 棉花同業會의 統制는 計劃은 紡績業者를 一層窮地에 陷케하는것이라하야 그形勢를 一當하여 觀하고잇다한다

▲山崎農相=對策을 거듭하야 設定하고 米價維持는 本案의 本旨이것을 明言한다 고 農民의期待는 背馳하는것이 아니다

朝鮮米의 滿洲輸入

最近三個年間

【新京電話通】滿洲國財政部調査에依하면 過去三年間의朝鮮米輸入高는 알려와갓다

	數量	金額
大同元年	七七、三六〇石	一五七、五三五圓
同 二年	三七、〇三〇	一、一五三、二六〇
康德元年一月九月	六〇、二〇〇	八七六、〇二一

米日爲替暴騰

【十五日發聯合】十五日米價는 ……

三月一日現在總數量 在米四千六百萬石

前年同期보다 一割四分減 七百五十七萬石減

【東京電話聯合】農林省最終發表에依하면 三月一日現在高總數四千六百四十八萬七千三十一石으로 이것을前年同期의 五千四百六萬六千七石에 比較하면 七百五十七萬八千九百七十六石 即 一割四分의 減少이엇다

正租貯藏、管理 朝鮮倉庫二百廿五處

建設費百五十萬圓

拓務省提出의參考資料內容

【電通東京電話】拓務省에서는 十六日 衆議院의 米穀自治管理法案委員會에 對하야 일에와 가튼參考資料를提出하엿다

一、正租貯藏及自治管理키爲하야 今後施設을要하는 倉庫數及其建設費豫想額

(가)朝鮮

▲倉庫數 二二五個所

▲坪數 二二、五〇〇坪

▲建設費豫想額 一、五七五、〇〇〇圓

(나)臺灣

▲倉庫數 三〇個所

▲坪數 三九、六〇〇坪

▲建設費豫想額 五、九四〇、〇〇〇圓

二、代作獎勵計畫其他

(가)朝鮮=代作의種類는 다음의것으로부터定함

棉、麻類、煙草、亞麻、蔬菜、甘藷、馬鈴薯、豆類、綠肥作物、蓖麻

(나)臺灣=前年의計畫을踏襲 할것이나 甘蔗의代身으로落花生을增加하는外 棉花에關하아도 調査를할터

三、米穀自治管理法施行後의 倉庫組合面積及收容高

(가)朝鮮

▲倉庫既定의既設倉庫 坪數 七〇、〇〇〇坪 收容高 一、二八〇、〇〇〇石

▲新設豫定倉庫 坪數 二二、五〇〇坪 收容高 九〇〇、〇〇〇石

▲計 坪數 九二、五〇〇坪 收容高 三、七〇〇、〇〇〇石

(나)臺灣

▲新設豫定倉庫 坪數 三九、六〇〇坪 收容高 一、二〇〇、〇〇〇石

凶作關係로 消費量激減

一人消費四斗七合 比前年五升二合減

◇農林省需給推算

【電通東京電話】三月一日在米高는 四千八百六十七萬石이라고農林省에서發表하엿는데 이것을基礎로 昨年十一月로부터 今年二月까지의 四個月間의需給狀態를보면 다음과가티一人消費量은 四斗七合이다 이것을昨年同期의 四斗五升九合에 比較하면五升二合의 大激減인데 그原因은大凶作으로 因하는것이다 (以下單位千石)

▲供給

前年持越米	一六、四三〇
生產額	五一、八四〇
輸入	
移入(朝鮮에서)	四、二七〇
(臺灣에서)	一、七五〇
計	七四、二九〇

▲需要

輸出	二〇
移出	二三〇
計	二五〇
三月一日在米高	四七、四九〇
差引消費量	二七、五五〇

一人當四個月分消費量四斗七合 (日本內地人口 六千七百六十六萬五千人)

今日財界 (十六日)

◇米 ◇株 ◇市中金融 [illegible]

經濟界消息

▲朝鮮工業協會發明獎勵部設置=朝鮮工業協會에서는 十年度부터 發明獎勵部를設置하고發明에關한特許手續等에 對하야斡旋키로되엿다

▲東京爲替(十六日) 對米 [illegible] 對英 [illegible]

▲大阪爲替(十六日) 對米 [illegible] 對英 [illegible]

商況 (十六日)

株式 活躍後에 伸惱

前場活躍 昨後場은上放된 뒤를이어今朝寄付 買氣는增加하야 東新百五十二圓十十錢新高價、 日產百三圓九十錢、 大新九十五圓十錢、 朝新二十八圓六十錢、 拓新十二圓四十錢에 올은後에伸惱하야 結局昨後引보다 東新二十錢低인百五十一圓七十錢、 大新四十錢低인 九十四圓五十錢、 日產十錢高인百三圓丁 朝取六十二圓七十錢、 朝新十錢高인 二十八圓五十錢、 帝人百四十八圓丁、 日魯六十六圓五十錢、 安取八圓三十錢、 拓新十錢高인十二圓二十錢에各大引

▲東新 [illegible] ▲日產 [illegible] ▲大新 [illegible] ▲朝新 [illegible] ▲拓新 [illegible]

後場休會

後場은 例休인데 大阪短期의 配가 東新四十錢低 日產七十錢低等이엿슴으로 當地氣配도 少弱이엇다

當地는新高價

東京短期東新은 八日百五十二圓三十錢을高價로 十二日百四十七圓十錢에 下押되고 關門往來이더니 昨後場百五十一圓、 八日高價보다 에올르고今前場은 百五十二圓二十錢을高價로 百四十九圓九十錢에 떠러젓다가 百五十圓七十錢에大引되엇스며 當地東新은百五十二圓七十錢까지 新高價를보이엇는데 東京이八日高價를上廻치못한點에 市勢에弱味가잇는것이아닌가? 堅線側에서는 적어도百六十五圓까지 는잇스리라는 强氣를 壯語하나 그러케單純히 이市勢를下하기는 一考를要할點이잇슬것갓고 來週初가注目되엇다

結局은仕手戰

東新에큰市勢를잇는者는 一般大衆이아니오 新潮『구룹』라할 ……

이런欠이잇다

東京國債市況

【電通東京電話】本日新市의 ……

實物前場取引

賣買高三百八十枚

殘存米發表와 今後消費一考

日本內地殘存米는 四千六百四十八萬七千三十一石으로 昨年同期에比하면 七百五十七萬八千九百七十六石의減少인바 即一割四分의大減退이나比較的樂觀狀態이다 ……

後場保合

朝取期米取組高

◆賣方 ◆買方 [illegible]

堂島前場情報

米期 底堅裡에 同調

前場小弛

昨後場阪地三 ……

朝鮮米의今後 品貴를難免?

挽近朝鮮米의 市價는 …… 集散地를通하야 在米의增加를示하나 其實은 一般品이 不足하야 ……

市場六感

株

昨後場上放으로오늘 前場에는 東京短期 八日高價五十二圓三十錢을 上廻하고 爆發할줄이 나알엇더니 二十錢을 넘기지 못하고 올르고말엇다 ……

米

問題의殘存米는 四千六百四十餘萬石으로 昨年同期보다 一割四分이나減少 ……

各地正米

京城不變

仁川閑況

群山小弛

木浦軟化

大邱同調

釜山堅調

南浦硬化

金.銀.白金 京城德力 京城府明治町 電話本局3939 振替京城234 地方注文代金引換送料先方負擔

朝取引員 林 期 米 式 玉 金子商店

金融 十六日

●海外經濟 ●朝鮮銀行券 ●日本銀行券 ●京城手形交換 ●東京金利 [illegible]

米國 十六日

●大阪金利 ●勢外賣 ●金買入價 ●京城正米 ●仁川正米 ●大阪正米 ●京城雜穀 ●仁川大豆 [illegible]

商品 十六日

●京城綿絲布市場 ●京城絹布 ●日本麥粉市場 ●지카고期麥 ●綿花 ●鐵絲 ●大連特產市場 ●滿洲商況 [illegible]

期米 十六日

◆朝取期米 ◆大阪長期 ◆大阪短期 ◆東京期米 ◆大阪期米取組 ◆日本各地期米 ◆大阪市中在米高 [illegible]

株式 十六日

◆朝取短期 ◆東京短期 ◆東京現株 ◆大阪短期 ◆朝取長期賣買高 ◆清算代引日步 [illegible]

商品 十六日

◆大阪綿絲 ◆大阪棉花 ◆各地人絹 ◆生絲 ◆大阪砂糖 ◆滿外砂糖 [illegible]